朝鮮日報 朝刊 本紙朝夕刊十二面 編輯兼發行人 方應謨 印刷人 金炳進 發行所 朝鮮日報社

社說 三中全會와中國의將來

一

西南의中央化、綏遠事件의圓滿解決等에 依하야 順風에돗을 단듯하던 中國의統一工作은 昨年末 張學良氏의 쿠—데타(西安事件)로因하야 다시한번 暴風雨의 襲擊을받게되엿든바 그後 中央과西安側과의 妥協的形式에 依한 中央軍의 西安入城으로 結局 中央의勝利로 西安事件도 大體로 解決되고말앗으나、中央은 非公式으로 西安側要求條件을 一旦承認하므로써 蔣介石氏를 救出하고 今까지 그對策이 確立되지못하엿으므로 西安事件은 아직 解決되엿다고는 할수업다。이가튼情勢下에 明十五日 三中全會가 開幕하게되엿고 이三中全會에서 西安事件의收拾을 爲始하야、議案中에잇는 中國의 對內對外의 諸般重要政策이 討議決定될것이니만치、昨今 中國政界는 非常히 緊張되여잇슴은 勿論、外國에서도 三中全會의 結果를 매우注目하게되엿다。

二

三中全會란 第三次中央執監委員會全體會議의 略稱으로 半年만에한번식 定例的으로 開會하는會合인데、再昨年十二月에開催되엿든 五全大會即 第五次全國代表大會以後의 세번재모임이다。그런데 이번三中全會에서 討議될 重要議題는 (一)國民大會의 開會期日決定及 (二)外交政策과 內政刷新에關한 決議案인데 第二項即 內外政策問題에 잇서서 對日問題、北中問題、容共問題、國防問題、國府改造問題等 諸般重要問題가 討議될것이다。

三

中國은 國民革命以來 그政治階段을 三期로分하야 一九二七年 北伐完成까지를 軍政期라하고 北伐完成以後 現在에이르기까지를 訓政期라하고 다음 召集되는 國民大會에서 憲法이通過實施되야 國民黨의 以黨治國的政治形態가 變하야 國民全體에 依한 憲法行政時代를 憲政期라고稱하는데 中國은方今 訓政期로부터 憲政期에 드러가려하는 時期에 處하여잇스니만치 이번三中全會에서 國民大會開會期決定如何가 非常한注目을 끄을고 잇다。

그러면 延期에延期를거듭하여오든 國民大會開會期가 이번三中全會에서는 確定될것인가? 統一工作이 進捗됨에따라 今番會議에는 山東의 韓復榘、山西의 閻錫山、廣西의 李宗仁等 非中央系統의 巨物들이 이미出席할 意思를表明하엿고 冀察政府에서도 宋哲元自身은 出席치안는다하지마는 그의代表로 秦德純의出席을 言明하엿스므로 今回會議는 全國各派를網羅하게된다는 意味에서 國民大會開會期도 決定되리라고 볼수도잇스나 西安事件을 中心으로 容共問題、對日問題、國府改造問題等 重要問題가 다시登場하게되엿슬뿐아니라 北中問題라는 큰宿題가 그대로남어잇고 他面으로는 現下世界的風潮는 一黨專制의 强力政治로 向하여가는 이때에 指導的革命勢力인 國民黨政權을 國民에게返還한다는것은 統一未完成의 中國에잇서서는 時期尙早일뿐아니라 時代逆行的行事이라는 見解도 有力하므로 國民大會開會期는 이번 會議에 잇서서도 無期延期가되지안흘까하는것이 有力한 觀測이다。

四

다음 內政外交에잇서서는 西安事件을 契機로한 張學良一派의 要求條項에 關聯된 諸問題가 討議의 中心이될터인데 첫재 容共問題에 對하야는 西安事件後 다시 登場하게된 汪兆銘氏가 歐洲로부터 一月中旬 歸國한後 數次의 演說에잇서서 自力救亡、先安內後攘外를 力說하는同時에 抗日共同戰線이니 人民戰線이니하는것은 共產黨이 그 軍隊와政權을 南京政府에 引渡한後에 論議할問題라고 說破하야 容共政策의 非를指摘하엿슬뿐 아니라 南京政府의 財政的背景이되여잇는 浙江財閥과 容共政策과는 氷炭不相容的關係에잇스므로 結局 三中全會는 容共보다도 徹底的剿共政策을 決議하지나안흘까 推想되며、둘재 對日問題에잇서서도 今後 國府要人의 對日態度가 如上하니만치 비록 抗日態勢는 全國民에 浸潤되여잇다할지라도 國府自身이 積極的抗日態度에 나가리라고는 생각되지 안흐며、셋재 北中問題도 現在의 여러가지情勢로보아 冀察政權의 卽時取消는 困難한處地에잇스므로 當分間은 現狀維持로 나갈것가트며、넷재로 國府改造問題도 民族派人士의 大移動은 잇슬는지 모르나 只今가치 共產黨또는 人民戰線派가 中央에 進出하기는 어렵게되엿고 結局 中央系人士의 移動에 不過할것이므로 三中全會의 結果對內對外政策上 劃期的變動은 업슬것으로 觀測된다。

政黨과衝突回避로 豫算成立第一主義

政黨無視로黨關係樂觀不許 波瀾充滿의再開議會

【東京電話同盟】林內閣은 組閣以來當面한 議會準備에 全力을 集中하고 二回에亘한 停會를奏請하야 그中心題目인 豫算案及稅制案에對하야 再檢討를 加한結果 十二日閣議에서 最後的으로 決定하게되엿스므로 十三日臨時閣議에서 首相、外相、藏相의 施政方針草案을 附議決定하고 다시 議會提出重要法案等에 對한 準備를 整頓하야 十五日부터 停會後再開議會에 臨하기로되엿다 即同日貴族院은 午前十時부터 本會議를열고 먼저林首相兼外相으로부터 一般施政及外交方針에 關한演說이잇슬것이며 이에對하야 公正會의 老將阪谷芳郞男은 一般施政特히 財政問題에 關하야 質問하고 首相藏相 其他閣僚로부터 答辯이 잇고 正午 散會할 것이다 衆議院은 午後一時 本會議를 열고 貴族院同樣 首相外相의 演說이 잇고 다음 結城藏相으로부터 豫算案의 內容說明을 求한後 施政方針의 演說이잇슨後 質問에 들어갈터인데 第一陣에는 民政黨의 小泉又次郞氏가 一般施政에對하야 質問하고 第二陣에는 政友會의 植原悅二郞氏登壇、一般施政 特히 外交問題에對하야 政府의 所信을質問하고 時間의 形便보아 第三陣에는 民政黨의 川崎克氏가 得意한 財政問題에 對하야 修正豫算의 變則的取扱에關하야 痛擊을 加할豫定으로되여잇다 그런데 政府의對議會根本方針으로서는 豫算成立을 第一眼目으로서 될수잇는대로 政黨과의 摩擦을 避하고 誠意를 披瀝하야 議會의 圓滿한 通過를 策하고 잇는데 政民 兩黨의 內部情勢는 자못 複雜微妙를 極하야 大勢는 自重論에기우러저 解散回避의 空氣가 濃厚하나 一部에는 林首相의 政黨에 對한 態度 特히 組閣에際하야 黨籍離脫을 要求한 事實에 對하야 相當히 不滿을갓고 林首相의 對政黨認識을 是正할 必要가 잇다고 主張하는 者도 잇서 樂觀할수업는 狀態이다 政府는 이强硬派의 態度를 注視하고 突發的問題發生을 充分警戒할 方針이라한다

馬場案그대로 議會에提出決定

그手續까지全部完了

【東京電話同盟】政府는 十三日閣議에서 昭和十二年度 各特別會計豫算에 關하야는 馬場前藏相案을 그대로 議會에 提案하기로決定하고 곳그手續을 取하엿다 그리고 實行을中止할 額數에對하야는 目下大藏省과 各省과의사이에 協議中이다

林首相의 施政方針演說內容

【東京電話同盟】十五日停會後再開議會劈頭에서 林首相이 行할 施政方針演說은 十三日閣議에서 되여 現內閣의 政綱政策의 五項目에 亘하야

一、國體觀念의明徵
一、固有의憲法政治의確立
一、擧國一致의外交國策遂行
一、國防充實
一、產業擴充

을 根幹으로하고 이를敷衍하는 外 現內閣은 最近物價騰貴의形勢에 鑑하야 그適當한 是正을爲하야 前內閣의提出豫算總額中 約二億七千萬圓의 實行을中止하고 實際實行豫算額은 二十七億六千九百萬圓으로하게되엿다 그리고 새로 臨時租稅增徵案을 提出하게되엿다는 旨를 附言하고 豫算編成에잇서서는 若干의縮減을 보게될러이나 이때문에 前內閣以來의懸案인 庶政一新은 조곰도 後退시키는것이아니오 祭政一致의精神에基하야 一意庶政의革新을斷行한다는 決意를 披瀝한것이다

最後的으로 決定하엿스므로 林首相은 同日午後二時宮中에 參內하야 天皇陛下께 拜謁하고 演說草稿內容을 上聞에 達하엿는데 演說內容은 大體新聞에發表

秩父宮同妃兩殿下 奈良御着

【奈良電話同盟】秩父宮同妃兩殿下께서는 十三日午後二時三十分 參急特別電車로 宇治山田으로부터 八木驛御着 途中까지 御出迎한 一戶奈良縣知事等을 從하시고 雨中에 自動車로 畝傍山陵에御着하사 橿原神宮에 參拜하시고 新國道를 一路御來奈 春日神社에 御參拜하신後 奈良호텔에 드시엿다 또 兩殿下께서는 十四日午前九時三十三分發 奈良電車로 桃山御陵에 向하실 豫定이시다

大戰前의中立에 復歸할意思업다

英國의로가르노覺書에對한 白耳義政府回答要旨

【倫敦十三日發同盟】倫敦駐箚白耳義大使마르칸트男은 十二日午後 英國外務省을訪問하고 新로카르노條約案에關한 英國政府의覺書에對한 回答을 手交하엿는데 回答要旨는 左와如하다고傳한다

一、라인保障條約이 一方的으로 廢棄되엿다는 惹起된現在의國際情勢를 調整하기爲하야 準備的外交會議를 招集하기를 提議함
一、新로카르노條約은 聯盟規約과 不可分關係에 둘것
一、非聯盟國이 將來紛爭에關係할境遇 理事會는 非聯盟國의 參加를 要望할것
一、各國의義務는 各國의國力에 照應하지안흐면 안된다 따라 白耳義는被保障國임을 受諾하나 保障國임을不欲함
一、白耳義國의 安全은 隣接諸國의 安全을 意味하는 必要條件임에 鑑하야 白耳義政府는 自國의防衛手段을 强化함
一、白耳義政府는 自動的義務는 受諾할수업스나 聯盟의一員으로 聯盟規約內의 諸義務를忠實히 遂行할것 그리고 大戰前의中立에復歸할 意思는업다

勅令四件 十三日附官報로公布

【東京電話同盟】政府는 十三日附官報로써 左記勅令四件을公布하고 十五日부터 施行하게되엿다

一、明治三十五年勅令第十一號陸軍武官官等表의 件中改正의件
一、昭和六年勅令第二七一號陸軍兵의 兵科部兵種및等級表에關한 件中改正의件
一、高等官官等俸給令中改正의件
一、文官判任官俸給令中改正의件

長老側態度如何로 鈴木總裁引退?

少壯派、顧問招待로淸黨提議 政友革新運動表面化

【東京電話同盟】政友會의 革新派는 革新運動의精神을 黨의顧問들에게 먼저吹入할 必要가잇다고하고 十三日鐵道호텔에 顧問을招待하엿는데 顧問側으로부터 岡、山本、木下、革新側으로부터 志賀、岡田、高橋、川口、武田、生田等諸氏出席下에 生田氏가 革新派를代表하야 日本의 現下時局의 重大性을 省察하건대 國內事情이 國際情勢보다 緊迫되여잇는것을 痛感한다 진실로 一大難局에逢着하엿다고 할것이다 따러서 我等同志가 서로集合하야 먼저黨內로부터 革新을 斷行하여야하겟다고 생각한다 이에는 第一로 黨의政策을 再檢討하야 立黨의 精神을 擴大强化하지아니하면 안된다 이에對하야 黨의 長老顧問으로부터 我等의 行할바를 指示하여주기바란다 하여 人事를 述하고 革新運動의 眞意를 披瀝하엿다 다음顧問側과 革新派間에 相當히 深入한 意見을 交換하엿는데 結局今日會合에서는 雙方이 모도 意見을 述함에 不過하고 結論을 엇지못하고 散會하엿는데 顧問側도 革新運動의 精神은 充分히 諒解할것으로 十四日中에 顧問의 會合을 열고 革新運動에 對한 長老側의 態度를 決定하기로되엿다 그結果에 따러서는 或은鈴木總裁의 引退問題가 表面化하는것이아닌가고 推測된다

三中全會出席次 秦德純氏南京行

【北平十三日發同盟】冀察政務委員長宋哲元氏의 指令을밧고 三中全會에 出席하고저 冀察代表秦德純氏는 十三日午後八時五十分 天津發津浦線으로 南京에向하엿다 冀察政權內에잇서 中央委員은 宋哲元 秦德純兩氏만으로 從來一人도 中央의會議에出席한일이업섯는데 今回는 여러가지經緯가잇슴에 不拘하고 萬事를除하고 秦氏가 出席하게된것은 冀察政權의 最近動向이 中央化의 深刻化를 말하는것이라 觀測된다 (寫眞은 秦德純氏)

鋼鐵會社不入札로 米建艦에支障

【華盛頓十二日發同盟】米國海軍은 無條約第一年을마지하야 艦隊建設에 全力을 傾注하고잇는데 新造艦 데이리—法에 依하면 政府의事業을 請負한會社는 政府가定한 特定勞銀規定을 遵守할義務를 지고잇는데 鋼鐵會社는 이에不服이라하고 海軍省의鋼鐵入札에 參加를拒否하엿기때문에 鋼鐵不足을 招來하야 그結果 建艦計畫에 支障을招來하게되엿다 로즈벨트大統領은 事態를 憂慮하야 十二日海軍省에對하야 同問題에關한 詳細한 報告를 要求하엿다 海軍當局談에依하면 今年度建艦計畫의 半이되는 驅逐艦六隻潛水艦二隻의建造工事는 鋼鐵不足으로 目下停滯狀態에 陷入하고잇는데 急速히 事態를 解決치아니하면 主力艦二隻의 龍骨据付도 遲延을不免하리라고한다

第二種有價證券新稅率

【東京電話同盟】取引稅는 現行보다 八割增徵方針인데 그中第二種有價證券新稅率은 左와如히 決定하엿다

一、第二種有價證券의 賣買取引
甲、七日以內의期限으로서 履行期로할 取引에屬한것 萬分의二·七(現行萬分의一·五)
乙、其他에屬한것 萬分의四·五(現行萬分의二·五)

後藤侍從武官歸途에

【北平十三日發同盟】北中駐屯軍慰問을마친 侍從武官後藤中佐는 十三日午後一時 北平發歸國途上에올랏다

政變前情勢推移로 議會解散不可避

貴族院有力側觀測

【東京電話同盟】停會가끗나 議會도 인제十五日부터 再開되게되엿는데 貴族院方面有力側에서는 議會解散은 必至라하야 相當한 觀測을 갓고잇다 林新內閣은 重大時局에 鑑하야 國防豫算編成 新稅增徵法案等의 成立을 期하야 可及的解散을 避할 方針이며 民政黨方面도 勿論이 조화하지안흠은 勿論이나 廣田前內閣은 軍部와 政黨과의 正面衝突의結果 解散一步前에 退陣하엿는데 그情勢는 그대로 推移하야 林內閣도 廣田前內閣과 何等다른배가업고 今日은 더욱政黨人의 入閣에對하야 條件으로한것은 政府對政黨의 關係를 一層惡化하엿다고 볼수잇스며 따라서 解散은 바로 議會에 臨한다면 解散必至는 當然하다고 볼수잇는것이나 그러나 政黨에서 解散을極力回避하려고 顯著히 軟化하는 境遇는 別問題다

000931

댐慘事措處에 社會黨은甚不滿

鑛業權取消안는다고

【東京電話同盟】宋會社의 大慘事 尾去澤댐事件에 關하야 十二日商工省 仙台鑛山監督局에서 發表된 災害原因의 認定及 三菱에對한 處置에對하야 社會大衆黨에서는 이미 昨年十二月二十七日 川俣、河上兩代議士의일흠으로 尾去澤鑛山댐 慘事에關해 衆議院에 詳細히 質問主意書를 提出하고 右事件의 原因과 詳細한 對策에關하야 政府의所見을 質한데對하야 아직公式으로 政府回答은 發하지못하고잇는데 十二日 突然 仙台鑛山監督局及 商工省當局에서 慘事原因及 그處置에關해 發表된것은 議會存在를 無視한것이라하야 매우不滿의 意를 表明하고 또 그發表中 아직幾多의 疑點이 存在하며 就中左의重要諸點을 完全히無視하엿다고하는것이다

一、福水問題에 關하야는 이미 當時 仙台鑛山監督局은 技手二名을 派遣하야 調査식혓는데도 不拘하고 今番決潰를본것은 다만單純히 鑛山側만으로 하여금 原因究明의 不充分또는 舊態的 應急措置의 責任이잇다고 말할수업고 政府도 또한 相當한 責任을 負하여야할것이아닌가
二、送電方法違反、堤材料의不當一等 鑛業法上의 施業案에 關하야 當局은 鑛業法第四十四條違反으로서 그責任者를 告發하엿스나 政府는다시 第四十條의 規定에依하야 三菱鑛業株式會社에對해 尾去澤鑛山의 鑛業權取消를 斷行할이 至當한데 政府는 何故 右取消를 斷行치안는가 其他業務上 過失致死罪의 適用範圍等에 疑問의點이만흐며 此等諸點에 對하야 다시 停會가끗난 再開議會에 質問書를 提出하야 어데까지든지 그責任을 糾明하기로되엿다

閻氏의三中全會出席 今明日中에決定

【北平十三日發同盟】三中全會에 山西側代表로 閻錫山氏의 出席與否는 今明日中에 決定될터인데 閻氏가 會議에 提出할 國防提案內容은 主로 昨年의綏遠、察哈爾 事變等內蒙古地方에 잇서 防備强化策을 中心으로 자못重要性을 갓는것이라고한다

日本人比島進出 米下院議員非難

【華府十二日發同盟】미시간州選出共和黨下院議員 크로포—드氏는 十二日 민다나島에잇는 日本人의活躍에言及하야 次와如히 述하엿다 日本人은 着着 比島에進出하야 將來의經濟日本의 土台를 構築하고잇는데 米國政府가 無爲傍觀하고잇슴은 殘念千萬이다 민다나島는 넉넉히二千五百萬의 人口를 收容할수잇는데 日本人은 놀날만한速度로 同島에侵蝕하고잇다 只今至急히 對策을 講究치안흐면 米比兩國은 드듸여 민다나島를 喪失하게될것이다 以上情勢에 鑑하야 米國政府는 比島와의 經濟提携를 强化하지아니하면아니된다 크로포—드氏는 十八日 下院에서 比島와의經濟關係强化에關한 動議를 提出할模樣이다

第三種所得稅 增徵率을訂正

【東京電話同盟】大藏省은 豫者發表한 稅制改革案中 第三種所得稅增徵率에對하야 그後當局에서 檢討를거듭한結果 左와如히 訂正하엿다

一、一萬圓以下를四割五分의項目을削除
一、七千圓以上一萬五千圓以下의 新項目을左와如히新設 七千圓 三割五分 一萬五千圓 四割
一、十萬圓以下의五割을四割五分으로訂正하고 또右訂正에依하야 多少增徵收入額에 變更을 生하리라한다

不干涉委員會 全面的崩壞의危機

【倫敦十二日發同盟】葡萄牙政府가 自國國境監視案을 拒絕하엿기때문에 不干涉委員長 프리마스卿은 次善의 策으로서 葡萄牙港灣監視案을 提議하엿는데 葡萄牙政府는 十二日 電話로 同案까지도 拒否한다는 旨를 프리마스卿에 回答하여왓다 佛國政府는 葡萄牙領土의 嚴重하고 또 有效한 監視가 實現되지안는限 피레네山脈國境監視에 同意할수업다는 旨를 從來 屢屢히 强調하여왓고 또 蘇聯代表도 監視案參加를 條件으로서 葡萄牙海岸의 國境監視를 要求하고잇스므로 葡萄牙政府의 强硬한 態度로 不干涉體系는 全面的으로 崩壞하는것이아닌가고 念慮되다 말라가港攻略에서는 伊太利軍이 盛히 活躍하고잇다고傳하야 會議의 空氣를 刺戟하고잇는바 十二日 委員會에는 獨逸、伊太利兩國大使는 出席치안코 參事官으로서는 拒絕하는狀態로 如何되던지 熱意가업스나 英政府는 依然斷念치안코 外交機關을通하야 더욱葡萄牙政府와 折衝할意向인 듯하다 그래서 十二日夜 먼저 葡萄牙代表몬테—로大使에게 讓論하엿스나 葡萄牙政府의 讓步는 거의 期待할수업다고 推測된다 自國國境及港灣監視를 拒絕하는境遇 最後的對策으로서 葡萄牙領土와 西班牙領土와를 全然同樣으로 取扱하야 監視案을 適用할것을 提言하야 各國政府의 意向을 打診할것이라고 推測되는데 獨伊兩國其他小國政府는 以上과가튼 壓迫策에는 斷然反對할것이라고 推測된다

亡靈을爲한祭文 鷺山李殷相氏著 人生을向한說敎

隨筆 無常

文學家 洪命憙氏曰 『無常』이 내눈에는 精金美玉가티 보입니다。예향의땅에떠서쇠소리나는文章이란 이런文字를두고 말한것이겟지요。鷺山의 붓이어찌되든지 넘기른佛海의 가에보이는듯하되 허벌어지지안코、가늘기론 秋毫의끗고선리는듯하되 자차분하지 아니하니놀라운 붓이라 아니할수업습니다。杜甫의自讚「下筆如有神」이란句를빌어서 鷺山에게주고십습니다。

朝鮮日報社主筆 徐椿氏曰 希臘의有名한 哲學者 헤라크라이토쓰는 「宇宙는 變化한다。그러나 變化의法則 그自體는 常住不變한다」하엿다。이제 이말을빌어서 鷺山의作「無常」을 評한다면 「그冊과作者의 이름만은 常住不變한다」하겟다。나는 이우에 더讚辭를 찾지못한다。

哲學家 安浩相氏曰 鷺山의『無常』은 現代朝鮮文學界에잇서서 偉大한 存在다。藝術的高貴性과 哲學的眞理性을 調和한傑著다。自己의 獨特한哲學과 人生觀을 그의神秘로운 筆致로써가장 鮮明하게 表現한作品이다。다만 지금것그殉情一論은 내머리를재우고잇다。

文學批評家 梁柱東氏曰 鷺山의『無常』은 尋常한文人의 말하지못하는바를 率直히 自由로히 말한近來의傑著다。이글은 첫재 그의高擧한情의表白이 스스로 하나의 文學型을 이루엇고 둘재 그의該博한引文이 遠方面의好個參考書、修養書됨을일치안코、셋재그의一貫된立論이참된 思索文學이라 아니할수업다。

小說家 李光洙氏曰 無常은 참으로 有益하게 읽엇습니다。兄弟愛의 아름다운일이오 培校에서 學生에對한 사랑도고마운 일입니다。이책을 읽는이는 누구나 아름다운 感激을 바드리라고 밋습니다。近來에 精神的宗敎的反省이 不足한 우리에게 이冊은 靈의生活에 對한 조흔刺戟이되리라고 밋습니다。

佛敎專門校長 朴漢永氏曰 『無常』著作에 對한所感은 石顚漢永으로는 用誠相이國哀인 까닭에 舊情을不聞하겟다。그리고鷺山先生은 寒中良友일뿐더러 此痛作이實로美文인즉 奕奕鮮麗하면 先生의 哀輓一曲을 續見할것이다。

經濟學者 許 然氏曰 『無常』은 鷺山이 그아우에게주는祭文이다。그는 울며 얼마나 슬퍼하엿든가。그는 이 죽은 아우의靈魂을 울리엇을것이다。이글은情으로 맛自身까지 울리엇다。情의世界에잇는 모든人生에게 보내는 無常은그의性格을 眞實하게 보여준點에서 그는 이 책과함께 언제나 남아잇슬것이다。

延禧專門副校長 兪億兼氏曰 旅行中에서 鷺山의『無常』을읽고 또읽고 感激한바不勝합니다。나는 文學에는 門外漢이올시다 마는 그의古事熟例로 思想을여거내인 老練한筆致에 感服不已하엿스며 感激의눈물을 흘렷습니다。

詩人 朱耀翰氏曰 밤열한時에 자리에누워서 보기시작하야 첫창부터끗장까지 자지안코 다읽엇습니다。이튼날밤에 다시자리에누워서 잇지지안는 대목을 골라서 또읽엇습니다。읽고나서 나는『살자』하는 慾望이 一層 더 熾烈한것을 깁히 늣겻습니다。

紹介의말슴 朝鮮文壇의 重鎭인 鷺山 李殷相氏가 그愛弟 正相君을 여힘에臨하야 가슴에고이는 그리운情과 人生無常의 嘆息을 참지못하야 붓을들매 또한字句句이 그 懇曲한 眞情이실려나와 마침내 이책을 이루엇습니다。著者의 愛弟 正相君은 비록 二十歲에 夭折하엿스나 그의篤志善行을 밧들어 母校인培材高普에 正相奬學會가 創立되엇습니다。이러틋아까운愛弟를 일허버린著者는 불타는사랑과情으로 이글을썻습니다。天地의無常과 人生의生死를울며 노래하엿고 眞理를차자聖哲의經典을 더듬으며 또스스로 默想하엿습니다。그의該博한知識과 그高尙한理想을 華麗한熱한文章으로 披瀝한이 隨筆은 모든 사람으로하여곰 純潔한사랑에 살게할것이오 또게기서 靈界의安心을엇게하리라밋습니다。培材高普에서는 이著者의版權을寄贈바더 이것으로서모이는돈을차하야 貧寒한學生들에게學費를 보태는香氣로운 事業을해보려는것입니다。이盛事가갈스록빗나도록 盤援해주시기를바랍니다。 培材敎務主任 張龍河

歷史家 李瑄根氏曰 俗事에 多忙하야 한卷冊을 通讀해본記憶이 거이 아득합니다。그러나鷺山의「無常」만은 손에든채 거이 단숨에 읽엇습니다。언제나鷺山의글은 기피느겨본적 업습니다 가장沉痛한 哲學的散文詩라할까요。처음읽으면 눈물을 못禁할것이오 그러나 다음에는人生에 對한 기픈覺悟가 생길것입니다。

佛敎學者 權相老氏曰 『無常』! 구저세상이 덧업다는 文字만 알아왓든나! 無常을읽고야 비로소무엇을 어든바잇는듯 이 點頭가되고 領會가생깁니다。글字글字 句節句節 挽詞요、祭文이오、說敎임을嘆服합니다。培材校門을드러다보며 생각하는一節은 더욱이紆餘하면서도 情到함에 나도몰래 읽는목이메이고 보든눈에 눈물을 지엇습니다。이『無常』은 滿天下兄弟子女를 일혼者로서 읽어볼必要가잇스며 健康者도읽어서 自己의 無常行進을 깨달아야할것입니다。

小說家 朱耀燮氏曰 鷺山의「無常」을三讀四讀하엿다。뼈를울리는 實感에나는 너무나 感激하엿다。그것은 그의 該博한知識에서도 아니오 그의流麗한 文章에서도아니오 그 人間으로서의愛着、苦悶、思索、熱情이 넘우나深刻한 그『글의힘』에 사로잡힌바되엇기때문이다。이『無常』一篇은 朝鮮文壇이가진 最大最貴의著書임을 나는疑心치아니한다。

延禧專門敎授 白樂濬氏曰 鷺山이 雙半의哀를當한지 꼭七個月되든날 나는어린딸을잃엇다。그때에鷺山이 내게보낸글에는 이런말이잇엇다。『나는 無常을 노래하는 者매 兄의喪明之痛을 누구보다 깁히늣기고 잇습니다。그러나 나는無常을 노래하는者매이일을 웃고지나는 것입니다』

小說家 李泰俊氏曰 덧업는 歲月이라、덧업는 人生이라함이 말들흔하지만 事實無常을 아는이 몃치되는가? 知識으로아는이 드물고、經驗으로 아는이드물고、날카로운才氣로 들어 아는이 더욱 드물것이다。이 세가지로다 알은鷺山이리다 그글이、散文을 勿論하고일즉이 濂案의人으로 이글을쓴것이라 그얼마나 鄭深한感慨에 사모처울것인가? 더욱 隨筆에貧한 우리文壇에 貴重한財產이 아닐수 업다。

語學家 李允宰氏曰 내 鷺山을 안지오래엇고 내鷺山의글과 親한지 오래엇스나 이번의『無常』처럼 感激하여읽은것은처음이엇다。『無常』을읽고난 느낌의한토막은 鷺山의 令弟正相君이나어린少年으로서의그뜻이 가륵함은勿論이어니와 가버린 아우의넋을 살리려는 兄의精神과또 그살을 비저내는듯한글은 사랑과人生에對한깁흔 思惟는 참으로 凡常한者의 따를배아니라는 것이다。

詩人 朴鍾和氏曰 殉情과 殉情의 덩어리가 곳『無常』이다。玉盤에玉을 굴리는듯한 鷺山의文字는 곳나의斷腸을 찌르고야말엇다。그것은 邪無邪한 殉情의歎息이기때문이다。그러나읽고읽어 다시책장을넘겨보면 題目、玄妙한哲學의 眞義가 생활가티용솟음친다。說去說來한지사람을 文字속에 蔘子시켜버린다。올타鷺山의『無常』은 著者의 遺贈이다。참으로이『無常』은 文壇近來의大文字다。

京城府貞洞町培材高普內 發行所 正相奬學會 振替京城一三五〇八番

定價 一圓二十錢 書留送料 十八錢

京城府堅志町三二番地 總販賣所 漢城圖書株式會社 振替京城七六六〇番

西井里驛附近(振威郡松炭面新場)에서 機關車突然脫線

昨日午後二時四十分京城發南行"노조미"

乘客은無事·二時間後開通

【西井里에서 金炳元 特電】 십삼일 오후두시사십분 경성역을 출발한 제팔렬차(노조미)가 서정리(西井里)정거장부근 부산(釜山)기점 삼백팔십삼키로의 지점인 경기도진위군송탄면 신장리(振威郡松炭面新場里) 아래를 통과할때 즉 동일오후세시 오십칠분쯤에 돌연기관차(機關車)가 탈선하야 한때는 일대소동을 일으키엇스나 다행히 승객들은 무사하엿다 이급보를듯고 서정리에서 구원대가 달려와서 복구에 노력한 결과 동오후다섯시사십오분(약두시간동안)쯤에가서야 개통되엿다 이기관차의 탈선소동으로말미암아 동일오후네시삼십오분 경성을 출발한"아까쓰끼"도 느저저서 관부련락객(關釜連絡客)들은 진퇴유곡에 빠저저 한때는 매우 당황하엿고 따라서 경부선"따이야"는 일대이상을 보게되엿다

그런데 기관차가 탈선하게된 원인은 아직 알지못하겟스나 가차선로우에 돌맹이를 노핫든것이나 아닌가한다하나 자세한것은 조사중에잇다 그리고 이번사고에 승객중한사람의 부상자도 업섯슴은 매우 다행한일이며 마침 대낫에 그런사고가 생겻든것은 불행중에도 다행한일이라하겟다

脫線된原因은 軌道우에置石

어떤者의무슨目的인지?

京畿道警察部員現場에急行

기차가 탈선된 원인은"레루"량편에 돌맹이 두개를 언저두엇기때문이라고한다 그래서 그곳 경찰서에서는 범인을찾는중이라하며 경기도경찰부에서는 형사과 길야(吉野)수사계 주임이 현장으로 급행하엿다한다 어떤자가 무슨목적으로 그급행차를 전복시키려하엿슴인지 알수업스나 경부선(京釜線)에잇서서는 근래에보기드문놀라운일이라한다

乘客의一部는 아까쓰끼로輸送

사고현장의 복구작업이 끗나게됨에따라 『노조미』에 타고잇든부산밋 일본내지방면으로 가는승객은 전부『아까쓰끼』에옴겨실코 먼저떠낫다한다

京城驛에서도 一時는大混雜

釜山發奉天行第五列車도 一時間이나늣게到着

별항＝탈선사고로 말미암아이날오후 일곱시반에 경성역에다을봉천행(奉天行)제오렬차는 한시간늣게 오후여덜시반에 도착하엿다 그래서 경성역에서도북행려객은 큰혼잡을 이르켯다

醉客頭部重傷

電車窓外電柱에觸傷

십삼일 오후여섯시반쯤에 윤성한(尹成漢)운전의 일백십삼호 전차를타고 청량리(淸凉里)로가는 창신정(昌信町)칠십번지 림재호(林在浩)가 창신정일백륙십구번지아페 전차가다다를지음에 술이취한그는 창밧그로 머리를내여밀어전주에부다처약이주일간의치료를 요할상처를밧고 부근삼중병원(三重病院)에 입원치료중이다

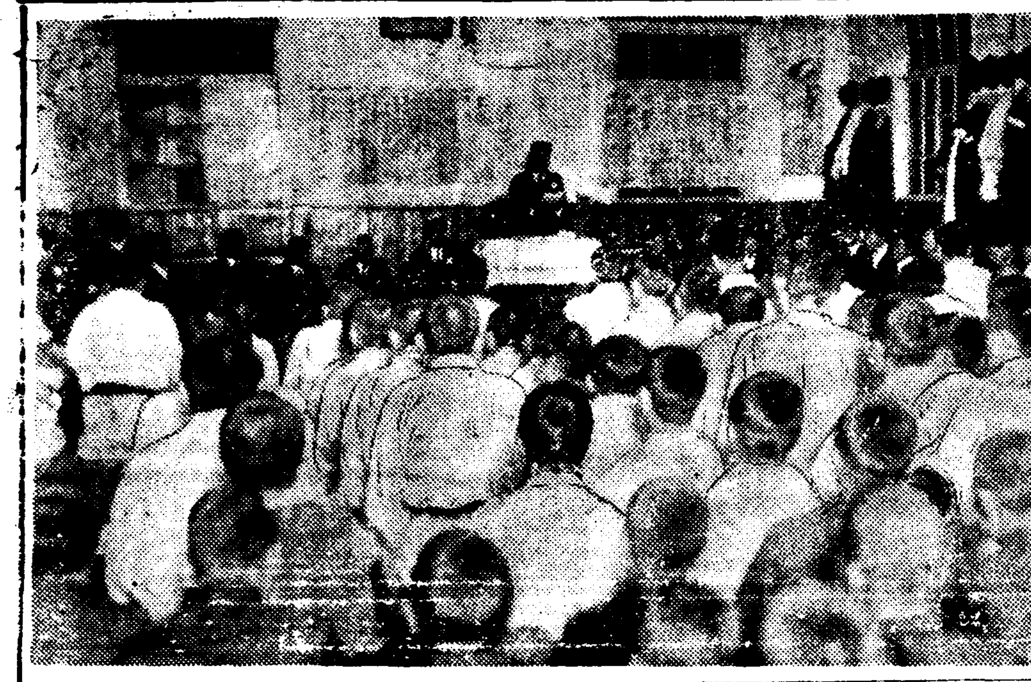

地價五倍、十倍의暴騰

【春川】 춘천은 일개의 산읍에 불과하나 도청을위시하야 제반관아가 구비한관계상 강원도행정의중추가되여 겨우 그면목을 유지하여오는터인데 춘천의숙망이든 경춘철도(京春鐵道)가 실현됨에따라 당연한 현상이지만 작년이래 지가가 폭등하기시작하여 유흥양시는 물론 정거장위치부근은 몃오배 내지십배의폭등을 보게되엿는데 특수한산업도업고 이러타할 기업조차업는 지방으로서 지가만고등하여가믄 장래발전상 큰영향이 잇스리라고본다한다

舊歲末同情金雲集

【廣州】 광주군경안면장 리강렬(李康烈)씨는 구세말을당하야 면내빈민으로서 구년초에 기한에주리는 빈민을 다소동정코자하야 군청경찰서를비롯하야일반유지제씨와 협의한결과 무라히도현금일백륙십여원이 모집되야 이것을 면내빈민일백십륙호에 분배하얏스므로 빈민들은 구년말년시에 기한을잠시라도 면하게되엿다한다

高物價虛聲利用 雜貨都賣商暴擧

原料價는無變動한이때에

雜貨品의無法引上을發表

악성인플레경기이지무슨경기인지하여간 일시물까는실로놀라울만치 올랏섯다 그러나이와가티 폭등한 물까는 전반적으로 그런것이아니라 철물기타일부물품에 한한것일뿐아니라 이것도 일월말이후로 다시시세가 떠러지기시작하야 거의평소의 물까에도라온것이 대부분인데 일부상업단체에서는 일부물까의 일시 폭등하엿든것을 기화로 폭리를 어더볼계획을 공연히발표한다 그내용인즉경성잡화도매상조합(京城雜貨都賣商組合)인천잡화도매상조합(仁川雜貨都賣商組合)에서는간접회에대하야 이할내지사할이상의 대폭인상을 결정발표하얏는데 도매시세를삼할이상올리면 소매상의손에드러가서는 륙할 혹은칠할을 인상하여야채산이될터인즉 일반수요자측으로본다면 중대한 문제이다 그런데 이것은이상과가티실제물가는 소매시세로도 삼사할을올른것이업섯던 도매시세를 삼사할올리는것은 너무도무리한태도일뿐아니라 원료시세 또는사입(仕入)시세와 너무현격한차이가잇는것이라하야 일반수요자들의 비난이자못놉흔모양인데 전기두단체에서 발표한물까인상은다음과갓다

一、메리야스類製品 四割以上
二、毛物製品 四割以上
三、綿布加工品 三割以上
四、타올及타올加工品 四割以上
五、洋傘類 三割以上
六、其他雜貨 一割乃至三割

雜貨價의引上은 仕入市勢無視한擧措

三四割놀는것은업다

和信仕入部長 李錫根氏談

이에대하야 화신(和信)사입부장리석근(李錫根)씨는 다음과가티말한다

경성 인천 량도매상조합에서 별안간 그와가티 잡화도매시세를삼, 사할식올리는것은 무실체원료시세나 혹은 사입시세와 맛지안는것이외다 각종물까가 다소 올르기는하얏지만은 그러케 삼, 사할식을 올를것은 아니외다 도매시세를삼, 사할올리면 소매시세는 륙할이상을바더야 할터이니 이것은 사실상으로 시행될수업는 결정이외다 우리 화신은 그단체에가입도아니하얏슬뿐아니라 실제물까가 그와가티올른것이아님으로 작년시월시세그대로 팔고잇습니다

細窮民에歲饌

富川李順弼氏特志

【蘇萊】 부천군소래면신천리(富川郡蘇萊面新川里) 리순필(李順弼)씨는 올섯달 금음날에 그동리 세궁민 사십여호에 대하야 나마따뜻한한끼니밥을 먹도록 매호에 백미한말식을논하주엇는데 그쌀을바든세궁민들은 물론 그동리사람들도 매우감사히여긴다하며 또리씨는자기소작인에게금년소작을고려하야 비료대금까지 면제하엿다하야 일반은 그의따뜻한 동정에감사하야마지 안는다한다

京城講武舘創立 十五週年記念式

顧問劉鎭燮氏寫眞奉戴式도

十三日밤盛大히擧行

경성강무관(京城講武舘)창립십오주년기념식과 지금으로부터 약이십칠년전에 유도를 조선에처음으로 수입한 동관고문 유진섭(劉鎭燮)씨의 사진봉대식(寫眞奉戴式)은 예정과가티 작십삼일오후 여덜시반부터 경운정칠십번지 동회관안에서 유도모한련습십년 계속개근생의 장경득(張敬得)군 표창식과 금년도모한련습 개근생들에게 상장수여식이잇는다음 래빈측으로부터 동관후원회 위원장 최린(崔麟)씨와 본사사장 방응모(方應謨)씨와 동관창립발기인 박희도(朴熙道)씨의 의미심장한 축사가잇슨후 관원일동의 관가(館歌)로서 성대히 기념식을 마치니 때는열시사십분이엇다 (사진은 동창립기념식장)

詛呪할災亂瘡痍

全郡一萬四千餘戶中에서

벌서絕糧된戶數가萬戶

淳昌郡內災民의近況

【淳昌】 전북순창지방에는 작년여름의 도열병과가라 풍수해로인하야 전군일만사천여호중 리재농가호수가 무려구천여호에달하고 그중천여호는 생활근거를일허바리고 생사의기로선상에 방황하고잇다함은 본보에 루보한바이다 저주할재란의 여파는 날이가면갈수록 해가밧구일수록 더욱심각하게되여 그네들의 참담한현상은 형언키도 어려운바 지난일월말현재로 군당국에서 조사한통계에의하면 전군일만사천이백륙호중에 식량결핍이 일만호에 달하며 그중에서 긴급구제를 필요할 세궁민만 칠천일백륙십호에 이만구천명이오 문전걸식하는자가 삼천여명이라는 비참한상태에잇는바 관계당국에서는 그들을 구제코저 가진방책을수립하고 활동을전개하고잇스나 이야말로 홍로점설에불과할뿐아니라 물원조충이닥처오게되엿는대 설상에 가상격으로 제반물가까지 고등하여서일반세궁민과 근로계급은막론하고 일대공황시대가되여잇다고한다

全南一內各郡에 農倉量築造

卅八棟에二千餘坪

【光州】 곡창전남의 총산물의구할이상이 농산이동시에 그중에서도 미곡이최다수입임으로 전남도에서는 거번에 미곡통제조합(米穀統制組合)을창설하고 이여그소속창고를 도내각지에 건축하기로 되엿다는데 창고건축은 삼십팔동(棟)으로서 건평이천사백이평이라한다 그러고 건축은 금년과명년에 계속시공할방침이라는데 방금각군의후보지를 선정중이라한다

郡名	棟數	建坪數
▲谷城	二	一二三坪
▲求禮	一	一五〇
▲光陽	二	一〇〇
▲順天	一	六三
▲高興	四	三〇〇
▲寶城	一	六三
▲和順	二	一〇〇
▲長興	四	二〇〇
▲海南	六	五二二
▲靈岩	五	三五〇
▲羅州	三	一五〇
▲靈光	一	五〇
▲長城	三	二〇〇
▲珍島	三	一五〇
總計	三八	二、四〇二

正租二十五石을 小作人에分配

金季洙氏의美擧

【論山】 경성부성북정(京城府城北町)김연수씨(金季洙氏)는 자기토지가 충남론산군벌곡면(論山郡伐谷面)에잇는바 재년을당하야 평년이면사백여석받는 소작료를 경감하야 백이십석 박게 밧지아니하고 또동년설을당하야 소작인의정경에 동정하야 전기소작료중에서 정조이십오석을내여 소작인백호에 매호이두오승식 배급하여주엇다는데 일반은 씨의특지를 칭송하여 마지아니한다한다

徽文高普卒業班 十三日本社見學

휘문고보졸업반에 졸업할사람 중 륙십여명은십삼일오전 교원인솔하에본사를 참관하엿다

(사진은 동교졸업반)

봄맛자『弗客』消息

젬스·뽀링觀光團卌名來京

미국젬스·뽀링관광단(觀光團)일행 삼십명은 일본우차 한대를 비려타고 오는 이십일 오후시반에 보통급행『노조미』로 경성에 도착하야 부내 각처를 구경하고 이십일일 오후두시사십분에 경성역발『노조미』로 서울을 떠나 부산(釜山)을 거처 일본내지로 건너갈터이라한다

中央基靑鄕憫會

부내조선중앙기독교청년회(中央基靑)회우부(會友部)에서는 십오일오후일곱시부터 그회관에서 회원척사(擲柶)대회를 열기로되엿는데 회비는오십전으로 회원일반은 만히참석하기를 바란다고한다

裁縫師專門賊被捉

십삼일오후 종로서원이 관내를 순찰중 안국정(安國町)네거리부근에서 거동이 수상하고주소가 일정치못한 김원기(金元…)외 한사람을 그서에 다려다 취조한결과 작년십일월부터 시내각처에서재봉틀을 전문으로 절도한사실을 자백하엿다고하며 피해건수는 현재 판명된것만도 오륙건이나된다고한다

京城驛前에小火

십삼일 오후 일곱시사십오분쯤에 경성역 압 서울옥(서울屋)에 잇는 보래옥(寶來屋)차스집 이층에서 불이낫는데 소방대의출동으로 그이층일부분만 태우고 오후여덜시십분에 불을 잡앗다 손해는 오륙십원가량될 모양이며 원인은 본정경찰서(本町署)에서조사중인데 아마 화로불을 나당배불을 잘간수하지 안한듯으로 불이 난것이아닌가십다 교통이복잡한 곳이엿스므로 한동안큰혼잡을이르켯다

依然한入學地獄

志願別로본帝大豫科 文科減、理科는增

五專門校도三四倍增

總數에잇서比前年十一名增

대학예과(大學豫科)에서는 고등、고상、고공、법전、의전등 각관립전문학교보다 먼저지난십일오후네시까지금년도입학지원서접수를마감하엿는데 문과(文科)팔십명모집에 리과(理科)팔십명모집에대하야 문과지원자가 사백이십사명, 리과지원자가 사백오십구명 모두팔백팔십삼명으로 지원자가 다섯사람 나머지는 자리한개를아페노코 서로맹렬한경쟁을 하게되엿다 그리고 작년지원자수와비교하여보면 문과는 작년보다 사십일명이 주렷고 리과는 작년보다 오십이명이늘어서 결국총수에잇서서는 십일명이 느른셈이다 이외 다섯관립전문학교에서는 이달팔일까지 지원서를 접수키로되여 아직도 아프로집수일이나 남엇는데 벌서부터각학교에는 지원자가 정원의삼배내지사배를 초과하야 마감날까지에는 놀랠만한 수자에달할것으로보인다

집일흔少女

십삼일 저녁일곱시경 재동(齋洞)정류장 근방에서 집을 찾지못하고 헤매이는 계집아이를 종로서원이 발견하고 재동파출소에 보호중인바 그는 감장치마에 파란저고리를입고 일흠은 김순이(金順伊)(七)라고 한다고한다

今日의普校入學手續該當町

▲本署管內＝十五日社稷町 內資町 積善町 都染町 內需町 唐珠町 西大門町一丁目 西大門町二丁目 光化門通 西大門町二丁目西 路一丁目 ▲東部出張所管內＝自十二日至十八日 昌信町 崇仁町 敦岩町 安岩町 ▲龍山出張所管內＝自十三日至十五日 桃花町

虛僞强盜를申告? 懷刀로自殺企圖

―배와목을찔러서命在頃刻―

襄陽四人組强盜搜査進行中에

【江陵支局特電】 기보＝지난구일 오전네시쯤에 강원도양양군서면 서림리(西林里)잡화상 조룡암(趙龍岩)의집에 침입하야 현금 구백여원을 강탈도주하엿다는 사인조 강도사건에 대하야 그동안 소관양양서에서는 자못긴장하야 엄밀한수사를 진행한결과 피해자가 전기와가튼대금을 가지고 잇지안흔것이 판명되엿슴으로 그피해자에게의심을두고 이를호출하야 조사할려고하엿는데 갑작히 피해자가 자기집에서 회중도(懷中刀)를가지고 배와목을찔러 자살을 도모하야 방금생명이 위독하여잇는데 본인이다죽어감으로 아직그자세한곡절과 내용은 판명되지안헛스나 허위신고를 하여노코 경찰이 자기를취조하려니까 그허위가 폭로될것을 두려워하야 자살을도모한것이나 아닌가추측된다

처음요새에 재발된

림질은 이러케 꼿처버립시다

內服藥으로는 淋疾이낫지안는것을 몰으신분도 새로發明된 淋疾徹底 二重療法으로곳치시면 단二分間에 治療効果가 낫하나서 自宅에서라도 短時日에 根治되여버립니다

東京日比谷病院長 醫學博士 深瀨周一

K-141

여러분중에 이런증세의분이 아니게십니까

매년이때가되면 덧나서 고통을밧는분이나 지금걸녀서 다소간고통(苦痛)을밧는분들이 림질을 그리대소럽지안케 생각하시고 그대로두신다면 그害毒은참으로 무서운것입니다 첫재로 자기신세가 딱하게되고 둘재로 부인께무서운부인병을 알케만들며 셋재로 조선민족건강을 해롭게하는것이니 엇지 治療를등한히하시거나 또는 治療法과 治療藥의 선택을 경솔히 할수잇겟습니까!

●림질균이 전염된當時에는苦痛에못익여 內服藥을퍼붓듯이 복용하시다가 한二週日쯤지내면 병세가개엿다고밋는분…

●다나은줄알엇든것이 기회만잇스면 다시성하야 고름이나오고 고통을밧고게신분…

●「림질은 사람이면 다한번식걸니는것이야…」하고 그리대소럽게생각하지안코 게시다가 어느듯 병균은 전신에퍼저 불알속에들어가서 고통을참기어려운副睾丸炎을일으키거나 또는 뼈마디마다 붓고 압푸며 쑤시는關節炎이되야 심하면 不具者가되는 비참한경우에울고잇는분…

●이런병발증(併發症)을경하게지낫스나 자고일어나면 局部에 고름이끼거나 日氣가 변할때마다 팔다리가쑤시고 몸이늘느른하며 회색을일코 속병을알커나 몸쇠약, 신경쇠약기미가잇서서 성미까지 조급하게되고 日常活動에 장해를늣기고잇는분…

●그러나히도아직아니데 人生의享樂의길을일코한탄하는분

●부인께서는 대하증이 몹시흠으고 월경때면 알케되며 아해를배지못하여 신세한탄하고게신분……

●겨우 아해를낫는해도 풍안(淋毒性眼炎)이 되어린애를나서 불상한장님을만든부모

●부부화합에지미를모르는분

엇재서 以上과가티 림질을곳치지못하고서 비참한生活을 계속하게되느냐하면 그治療法과 治療藥의선택을 잘못한까닭에 그러케된것입니다

첫재로 內服藥으로는림질을絕對로 못곳치는것을 몰으는탓

이니 흔이 習慣에따라 淋疾도內服藥으로 곳칠수잇겟지하고 장구한時日을두고 服用하시나 오즘누기에나 便通이좀조화질뿐이고 림균은조금도 죽지안흠으로 병세는 점점중하게될뿐입니다 즉 獨逸의世界的性病大家『와렌친』『쉬다인』兩博士가 이學說을發表한以來 醫學界에서는 硏究와實驗을 거듭한結果 專門醫師치료에는 반듯이 强力한殺菌力을가진 錠劑로 측접환부에치료하여야만 淋疾을 根治식힐수잇다는것이現在醫學界의定說입니다 즉內服藥(가루약, 물약, 膠球뒤)은 사람몸안에서는 림균을죽일만한힘이업는까닭이니 萬一强한약을섯그면 胃腸이 녹아버리거나 오즘이맥히게됩니다 이런줄을몰으는분들은 內服藥을연복하여보고 좀症勢가개이면낫는것으로아시나 淋疾의 특증인一時的安靜즉急性淋疾에서 慢性淋疾로病勢가變할때에그런것이니 그후 아모리퍼붓듯 連服하여도 病勢는그대로잇고 藥만끄치면 또다시 再發되는것임이 여러분께서 경험하신일인줄믿습니다 이런는동안 병세는重하게되여서무서운 併發症을일으키는분이 얼마나만습니까!

둘재로 남편이걸니면 반듯이부인께전염되는것을놀으시는탓

이니 흔이 아해를못낫는다고 구박을하시나 그것은 대개男便께림균이잇서서 부인병을일코잇는 때문에 그런수가만습니다 그러므로 부부가협력하시와 두분이가티 곳처주시기를바랍니다

셋재로 醫師專門淋疾藥으로집에서도속히 根治되는 藥을 몰으신탓

이니 淋疾은元來 그환부(남녀국부)에균이들어가서生긴病인만큼 그곳을도려내듯이 그곳의病菌을죽이고 흔집을합게하면 낫는것이니 전東京吉原病院長佐藤榮先生이 재임十餘年中수만흔 花柳病者를 직접治療하시는동안에 實地實驗으로成功되어淋疾根治藥이 世界的大發明된것이니즉 『닥다오엔겐그-루』는 內病院에서도臨床治療에使用한바的確한 効果를어덧스며 구나 一般自宅治療에도 安全히根治할수잇슴으로 조선의專門醫師諸氏와 一般患者諸賢께 자신잇게勸하는바입니다

새로發明된 二重根治療法의偉力

최신학설에적합한치료약일뿐만아니라 민속한치료효과를가진本劑는 淋疾菌의特徵을꼭꼭집어내드시治療方法이 강구되여잇스니 即 淋菌은藥에곳질기쉬운으로 이點을特히考慮하야 아무리慢性症이라도 本劑一號를쓰신후 二號를게속하면 完全히根治됩니다。

겐그-루에는 藥價는同一하나 症勢에따라一號(급성용)二號(만성용)三號(부인용)의區別이잇스며 藥價는 普及藥…一圓九十錢。二十五瓦入(約十七日量)三圓八十錢。五十瓦入(約三十五日量)七圓이오니 속히병고에서벗서나십시요 東京市芝區通新町十二의一番地總代理店

合名會社河原商店 (振替東京三五〇九番)으로주문하시면 본보독자에限하야송료四十七錢을 부담하고대금인환으로송와해드림니다。(淋疾自宅治療書無代進呈)

三年된만성림질이 三十餘日만에完快

全北任實邑 張京植

日前에症勢를말씀드린바와가티 그後의經過는 퍽良好하여 지금은조금도淋絲를볼수업고 말삼하신대로술을먹어도 아무런異常한感이업습니다 이럿케쉽게낫는줄알엇스면 그동안巨額의金錢과時日을드려서 써와된모든藥은큰원수가티 생각됩니다 아직것등침은 금하고잇스나이제는엇더할가요…이번제親舊의分을請求하오니 이分은約五年이나되엿다는데 역시저처럼『겐고-루』一號와二號를十七日分式부처주시고 제妻의약도 그만큼하고 말씀하시든세척기도한二十餘日어치부처주십시오

부부협력하여곳치고 지금 포태중입니다

黃海道延白邑內 金性女

넘우도 감사하말삼을드리게올녀죄송합니다 日前에貴社께서 다낫는냐하시는문안을 밧엇슬때 너무도감사하와눈물로 상서하옵니다 참으로 훌륭한藥으로 아해못나한탄하든 우리집안을救援해주셧스니 무엇이라고든말할수업사오며 지금임신三個月이오니 해산후곳寫眞바어보내드리올고 一生을두고이깃븜을宣傳하려고합니다……

◇二月十四日부터三日間 每日晝夜三回公開 一回午前十一時 二回午後三時 三回午後七時 料金 階上三十錢 階下二十錢 均一
◇待望의巨大作品大衆娛樂의大名篇封切!
◇키네마·오-스타社超特作全發聲日本版 赤陽의新生
◇유나이티드·아아티스트社超特作全發聲日本版 大衆娛樂大作 實貫百萬弗
時代劇 次郞長裸族
電(本)五六七七番 新富座

二月十四日부터三日間特別興行 新春映畫의豪華版上映
每日晝夜公演 一回十二時 二回三時半 三回七時始映
特別料金＝階下大人三十錢 小人二十錢
佛國C·C프로特作全發聲日本版 巨匠 아나톨·리트박 作品 모스코바의一夜
松竹蒲田特作品올사운드版 西部活劇 血河猛鬪
爆笑劇 新婚三壘打
當二月十四日부터二大名篇一時封切의榮冠
코리아키네마超特作第十週年記念映畫 朝鮮名畫 敍事詩 人生航路
監督……安鍾和 撮影……李信雄
出演＝李源鎔、朴湘、車相根 文藝峰、玄舜英
電話光化門一七五五番 第一劇場

二月十四日公開(三日間) 每日晝夜二回上映 晝正一時 夜七時半
舊正第二週大巨頭陣! 大衆料金十錢奉仕
코롬비아映畫超特作全發聲日本版 怪奇活劇 古城의扉
포리스·카-로主演二人一役
少年映畫中에白眉篇 世界的大名篇 마스라오
창글의女王
其他 短篇物上映
黃金町 電光三九五 優美館

十一日부터五日間 晝夜三回
新興키네마超特作映畫 올사운드版現代名篇 女人祭 河津清三郎、山縣直代 伏見信子 外올스타캐스트
パラマウント超特作 ゲーリイクーパー マドレーヌキャロル 主演 將軍曉に死す
PCL超特作 藤原釜足 岸井明 主演 ▲風流艶歌隊
東日、大每 國際ニュース
大人五〇 學生小人三〇
往十里町 光武劇場 ワカゲキ

無免許運轉 타가交通事故

십삼일아침여덟시 오십분경 종로(鍾路)일정목삼십삼번지 압길에서 종로한정목 삼십삼번지 『종로택시ー』 김복주(金福周)(二○)가 운전면허가업시 경(京)수천삼백이십사호자동차를 시운전하려고 전기 지점에 이르러 을 때 나서 황금정(黃金町)으로 가는 강일룡(姜日龍)(二七)이가 운전하고가는 일백오십오호차와 충돌되여 자동차는 만흔피해를밧고 전차도 다소 피해가잇섯다고한다 다행히상한사람은업고원인은 자동차편의부주의한탓이라고한다

道有林을開放하야 用材飢饉을緩和

萬餘町步私有林野도買入 京畿道서十萬圓豫算計上

경기도내의 림야(林野)는 해마다 록화(綠化)되여간다고하나 기실 농산촌(農山村)의림야는 련달아 벌채하야 도회지의 연료로 매각하고잇기때문에 산간벽지에서까지 용재(用材)가 결핍되여 가옥의건축과 교량등 토목용에도 갑비싼외지의재목을 이입하고잇는현상에다가 더구나 최근 용재의 수요가 격증하는 추세에잇슴으로 이공급부족을 완화하기위하야 경기도에서는 종래 도유림(道有林)을 이러한 목적으로 리용할것은물론 이번에새로히 도내십개군의 사유림야약 일만정보를 매수하야 이를용재림으로 맨들어서 장래 도내에 잇서서 경인(京仁)지방으로부터 비싼 국경재(國境材)를 이입(移入)하고잇는지방의 공급부족을 완화하기로하야 십이년도에는 우선십만원의 예산을계상하고 곳그매수에 착수할터이라고 한다 장래에는이로말미아마 지방의용재공급난이 완화될뿐만아니라 일대소비시장인경성의재목계에도 상당한변동이 잇슬것으로 자못주목되는 일이라고한다

밧은 그토지를 감사한다고하며 동정금 출연자씨명은 아래와갓다고한다

安養警察官駐在所、安養公立普通學校職員兒童一同、安養金融組合員一同、安養驛員一同、朴駿榮、朴敬壽、大興館、國一館、申榮輔、尹敬燮、李顯淑、本田貞五郞、尹良燮、安養購買組合、趙東日、徐爾三、洪濟奎、朴東植、朴壽榮、朴鎭燮、李榮淑

學級느려도紅爐點雪 永登浦의入學難

人口의加速度的激增으로!

시내영등포공립보통학교(永登浦公普校)의 새학기신입생모집은 일학년사학급약이백팔십여명으로 전년도 이학급모집에비하야 다소의 입학난이 완화될듯도하나 원체신흥도시인만큼 인구가엄청나게 격증한까닭으로 례년의경험으로비치여 보아입학희망아동 예상수 약팔백여명에 비해본다면 그야말로 구우일모의격으로 한심하기짝이업는 현상이다 그런대 금번신입생모집에 입학원서는경성부영등포 출장소(京城府永登浦出張所)에서 수부하게되여 그기한은 이월말일까지로 경성부편입전 원영등포읍과 시흥군북면(始興郡北面)관내의 거주자면 누구나 지원할수잇다고한다

松峴町埋立地에 薪炭市場設置

仁川市內分散을集中

【仁川】 륙지로는 부우역을 확장하고 해면으로는 매립공사를계속하야 삼십년대계를 품고잇는 인천부는 문자그대로 해륙량면으로 확장되고잇다 이제 제일공사의 완료를 보게된 송현정(松峴町)해안 사만평매립공사는 기보한바와가티 예기이상의 호성적을내이여 발서 동매립지구내에는 조선제일을 자랑할만한 일본차량(車輛)회사 공장을 설치키로 결정하야 기지일만이천평을 구입하얏고 십만부민이 가장고대하고잇든 사립보통학교와 직업학교도 방금설계중이라는바 이제새로히 들려오는소식은 전기매립지전면에 제이매립공사를게속하야 동구내에는 다년현안이되여잇든 인천신탄시장(新炭市場)을 설치할게획이라는데 동시장이완성되면 전인천에분산(分散)되여잇는 신탄상들 집단식히여 가격의통제등 감독을엄중히하야 일반부민에게 만흔편의를도모하야줄 게획이라 한다

列車에轢死 精神病者로判明

십이일오후두시십분에 순천(順川)을 떠나 려수(麗水)로 가는렬차가 덕양(德陽)미평(美坪)사이를진행하든중 조선남자의 갈려죽은시체 하나를 발견하엿다 조사한결과 그는 전남려수군소라면덕양리(召羅面德陽里)사는정광인(丁光寅)(二)이라는 정신병자로 판명되엿다

倫敦行青年은 精神病者로判明

【仁川】 지난십이일 오후한시경 인천축항을떠나 위해위(威海衛)로향하야 떠나는 중국상선리통호(利通號)에는 돌연이십세가량 되야 보히는 조선청년일명이 탑승하얏다 선원은 그에게 행방을 물어든바 그는큰소래로나는 『론돈』(倫敦)을향하야 양행(洋行)하는사람이라고 하나 려행권등도 소지하지안헛슴으로 즉시 수상서에 알리여 동정변을 취조한결과 그는 김포군금단면 왕길리(旺吉里)정 히천(鄭熙天)씨의 군으로서 병자로 판명되야 방금보호중이라한다

普通驛으로昇格

佳水院新灘兩簡易驛

철도국에서는 오는 십륙일부터 호남본선(湖南本線) 가수원(佳水院)과 함경본선(咸鏡本線) 신탄(新灘)두 간이정거장(簡易停車場)을 모다 보통정거장으로 변경하야 일반운수영업을하기로 되엿다한다 다만 가수원정거장에서는 소화물(小級)및 차급(車級)화물의 취급은 하지안는다한다

歲拜술로落傷

십삼일아침 시내례지정(禮智町)

봄따라오는傳染病魔 一齊擊退第一陣

來廿二日부터鍾路署管內서 "衛生國勢調査"實施

매년봄갈지안흠 소식의 하나로 전염병마의 격증이잇다 그리하야 당국에서도 강력적방역진(强力的防疫陣)을 편성하야 그예방대책에 만전을 다하고 잇다 함은 루보한바이어니와 시내 종로서에서는 전염병의 초기예방(初期豫防)을 실시하기로되여 오는 이십이일부터 사일간 관내각파출소를 동원식혀서 아츰아홉시부터 오후네시까지 관내 각호구 조사를 엄중히하는일편 현재전염병자의 유무 방안에공기가 잘통하고 햇빗도 잘쪼이는지 또는 더러운곳은 업는지 등을조사하야 전염병이 발생할 가능성이 잇스면 철저히 그것을개선 하도록 하리라한다

法養費用節約喜捨

부내 북미창정(北米倉町)一二十삼번지사는 대출념(大出稔)씨는 그의선친 법양(法養)비용을 절약하야 십삼일에 돈백원을경성부 사회사업조성회(社會事業助成會)에기부하엿다한다

崇仁普校를 鍾岩校로改稱

京城府編入을機會로

부내 종암정(鍾岩町)에 잇는 숭인(崇仁)공립보통학교는 원래 고양군숭인면에잇는탓으로 숭인보통학교라는 명칭을 가젓든것인데 작년사월일일부터 그학교소재지가 경성부의 행정구역으로 편입되여 학교도 경성부의 경영하는 학교로되엿슴으로 그학교교장은 십삼일에 학교명칭을 고치고십다고 경성부윤에게 신청하엿다 그래서 결국 그동리일홈을 따라서 종암(鍾岩)공립보통학교라고 개칭하게될 모양이다

下往十里公普 實習地를看擇

부내왕십리(往十里)공립보통학교에서는 그학교농업실습지(實習地)로 행당정(杏堂町)사는 원산(蒜山)이라는이의 토지구백평을빌려서와잇는데 요지음에지주가 자기소용의 필요로 다시 돌려달라하므로 다시 다른실습지를 구해야되겟다고 십삼일에 경성부에 신청하엿다 현재그학교의 실습은 사학년 이상으로 실시하고 잇는데 삼학급에는 삼단보(段步)로 될수잇스나 장차 학급을 증가하게된다면 십이학급에는 사단보 십팔학급에는 륙단보의 토지가 준비되여야 하겟다 한다 그래서 부청에서는 적당한 토지를구하기로되엿다 한다

舊歲暮의美談

시흥군서이면장(始興郡西二面長) 리기선(李基善)씨는 구세말면내 세궁민들에게 다만한그릇의따뜻한밥이나마 난우워보자는 성의에서 유지의동정을 구하엿든바 모인돈이 삼십사원칠십구전에달하엿슴으로 즉시 백미를구입하야 오십여호궁민들에게 분배하엿는데 그외에도 동면비산리(飛山里) 유진태(兪鎭泰)씨동리오선영(吳善永)씨와 동면호계리(虎溪里)김중제(金仲濟)씨등은 각각 그거주하고잇는 동리주민 십호내지 이십여호에 대하야 백미와현금을 배급하엿슴으로 일

舊正에먹은牛肉 작으만치千廿頭

七日하로에는二百三十二頭屠殺

肉食京城厨房打診

경성도수장(屠獸場)에서 지난 일월한달동안에 도살한수는 소 이천이백삼십오두 (가액이십오만일천오백륙십오원)와 도야지일천일백륙십오두(가액 이만륙천륙백오십이원륙십전)와 말(馬)두머리(가액이십원)로 합계 삼천사백이두엿는데 작년일월에 비하면 구백팔십사두나주럿고 그가액총액은 이십칠만팔천사백이십오원륙십전으로 작년일월에 비하야 이만일백사십칠원십전이 주럿다 이와가티 준것은 소 비싼탓이 아닌가한다 그러나 음력정월을 림박하야 오일부터 십일까지 엿새동안에 경성도수장에서 희생된 소는 일천이십칠두 도야지는 사백이십사두엿는데 소를 만히 잡은날은 지난 칠일로 하로에 이백삼십이두나되며 도야지를 만히 잡은 날은 지난구일로 하로에 일백구십팔두나되엿다。

오는봄을못맛고!

都會를憧憬코 出家한妙齡女

【仁川】 경성부서린정(京城府瑞麟町) 오십일번지 리농연(李弄燕)은 신천(信川)군방에서 김장월(金長月)이란녀자를 수양녀로 다려다가 이래양육하든중에 당진군합덕면합덕리(唐津郡合德面合德里)리동만(李東萬)(二三)의 처로 출가를 식히엿스나 가연을 맷즌지 일년이못되여 생활란에 못이기여 지난십이월에 그남편은 직업을 구하려 멀리 만주(滿洲)로 떠나고말엇다 그러자 그의처는 남편업는 기회에 항상동경하든 도회를 향하고출가 하고말엇는데 근일그의 본부모가 그수양모에게와서 딸을차저 내라 그러지안으면 대상될만한

期米에失敗코 正初에自刎

목을찔러生命危篤

【開城】 본적을 황해도평산군적암면갈산리(平山郡積岩面葛山里) 사백칠십일번지에둔 리인영(李仁永)(三○)은 그곳서 미곡상을경영해오다가 금년에는 일확천금을 꿈꾸고 지난일천구백삼십일년부터 개성에와 부내 남산정(南山町) 륙백삼십삼번지 리영(李榮)방에류숙하면서 인천을왕래하며 기미(期米)에 손을대치게 되엿다가 약삼천여원의 손실을보고 그만 실망락담한 끄테 세상을 비관하고 지내든중 음력정월을 마지하고보니 더욱한심한 생각만 드러 바야흐로 동트는 음력초하룻날새벽에자살을결심하고 전기리씨집방에서 서슬이시퍼런양도로 목을찔러 동맥을 끈으려다가 약팔센치가량 연골(軟骨)을절단시켜 방금대동병원(大同病院)에 입원치료중 생명이극히위독하다한다

愛娘에게遺書남기고 舊正에鐵道自殺

仁川府櫻町近方에서

【仁川】 죽을때까지 무한히그대로 그리워하다가 머나먼황천으로 떠나는 유서를남기여노코 음력정월초하룻날자살한청년ー해주군청룡면룡매리(海州郡靑龍面龍媒里)최재근(崔在根)(二三)은 지난 십일일오후삼시삼십팔분 주안(朱安)을떠나 인천으로향하든렬차에뛰여들어 무참히도세상을 낫다는대 그의회중에는 현금구십륙전과 유서일통이들어잇섯다 한다

新造三等寢臺 湖南、咸鏡線에連結

철도국경성공장에서 그동안새로제작중이든 삼등침대두대는 요지음에 준공되엿는데 시운전을해본결과 예기한바와가티 성적이조흠으로 호남선(湖南線)과 경원(京元)함경(咸鏡)선에사용하기로되엿다한다 설비는 대체로종래의 차와가트나 침대차한쪽에 기리(寢)로 노혀잇든 침대는 업새고 접는식의자(折疊式椅子)네개를 설비하엿스므로 침대설비를 할때에 호갑하지 안케되엿다 한다 그러고 또 침대쪽 창(窓)우에 벽등(壁燈)을 신설하엿슴으로 종래의 침대차보다 창쪽이 밝게되엿다는것이 특이한 점이라한다

增加一路의勞働宿泊

지난 일월한달동안에 경성부영 로동숙박소(勞働宿泊所)에숙박한사람은 조선사람 구백삼십이인과 일본내지인 사백이십일인으로 합계일천삼백오십삼인이엿는데 작년일월에비하야 칠백구십오인이나 증가하엿다한다

日曜講話

◇泰和女子館午後二時半 英爵講話 아펜셀라氏
◇尚洞敎會 朝間 너희빛을늘빛오게하라 李泓周氏
夕間 引家歸直 金顯榮氏
◇宗橋敎會 午前十一時 生의中心 申公淑氏
午後七時 외모를취치말라 黃永沐氏
◇石橋敎會 午前十一時 忠誠 朴淵瑞氏
午後七時 마음을準備하자 姜鎭柱氏
◇基督敎會 阿峴禮拜堂 午前 生命의糧食 崔善氏
午後七時半 意志的信仰 金鎭浩氏
◇覺皇寺 午前十一時 菩薩의道 朴漢永氏

運動競技

朝鮮蹴球協會 中央支部創立會 準備委員選定

朝鮮蹴球協會 中央支部設置에關한 創立準備委員會는 十二日午後四時半부터 鍾路中央靑年會 社交室에서열고 創立準備委員을 다음과가티 三人을選定한後 同五時半에 散會하엿다
▲李丙學(普專) 朴晄河(普成高普) 李永善(京城)

全朝鮮女子올림픽 氷上大會中止

數次延期中에잇든 朝新主催의 第十四回全朝鮮女子올림픽大會氷上競技는 今十四日午前十時半부터 淸凉里町링크에서 開催할豫定이든바 主催側에서는 十三日 午後에 同大會委員會를 召集하고 今年度大會만은 氣候關係로因하야 中止하기로 決議하엿다

鷄林卓俱의 今年度行事

鷄林卓球俱樂部에서는 지난十日午後五時부터 本町明治製菓二層에서 同俱樂部創立第三週年記念式을 兼하야 總會를열고 다음과가튼 諸事項을 決議하엿다

◆今年度事業
一、第三週年紀念號雜誌發刊(三月中)
一、第四回 全朝鮮新人卓球大會(四月下旬)
一、第二回 全朝鮮硬式卓球大會(同上)
一、開城中央軍과 第六回定期戰(春秋二回)
一、春川地方遠征(六月下旬)
一、夏季卓球講習會(八月初旬)
一、夏季仁川合宿練習(八月中旬)
一、西朝鮮地方遠征(十一月下旬)

◆今年度部員=趙炳學(城大)張昌鎭(九州帝大)周鍾洪(普專)洪鍾九(延專)金亨泰(스파르타運)金相瑈(專賣局)李時鎬(春川支廳)李鍾鉉(城大)高彦鎬(普專)朴成熙(普成高普)朴鍾德(民成病院)

1936年度 朝鮮陸上十傑(三)

◇女子部

▲六十米(平均記錄八秒七七)
1 李孝敬(進明)八秒四
1 佐佐木(一女)八秒四
3 津島(一女)八秒六
4 金英子(女高)八秒七
5 朴玉璧(海州女高)八秒八
6 片山(一女)八秒九
6 松本(女師)八秒九
9 鄭□□(女師)九秒
10 小山(櫻井小)九秒一

▲百米(平均記錄一四秒三)
1 佐佐木(一女)一三秒六
2 李孝敬(進明)一三秒七
3 金淑貞(同德)一四秒一
3 岡田(一女)一四秒一
5 金英子(女高)一四秒三
6 □倉(二女)一四秒五
6 森永(海州高女)一四秒五
8 片山(一女)一四秒七
8 松本(女師)一四秒七
10 橋本(元町小)一四秒八

▲二百米(平均記錄三〇秒九六)
1 中野(一女)二九秒五
1 □倉(二女)二九秒五
3 金淑貞(同德)二九秒九
3 木下(元山高女)二九秒九
5 森永(海州高女)三〇秒二
6 千葉(沙里院高女)三〇秒三
7 田中(二女)三〇秒六
8 櫻木(一女)三二秒三
9 朴來賢(女師)三三秒三
10 平山(女師)三四秒一

▲四百米(平均記錄一分四秒九六)
1 池田(一女)一分一秒五
2 崔寬模(進明)一分二秒
3 青木(一女)一分三秒三
3 木山(二女)一分三秒三
3 内藤(二女)一分三秒三
6 酒見(一女)一分四秒五
7 矯任得(海州女高)一分五秒四
8 裵玉仙(大邱女高)一分七秒七
9 滕松(女實)一分二三秒三

▲八十米障碍(平均記錄一五秒四四)
1 津島(一女)一四秒六
2 寺師(二女)一四秒八
3 崔貝洗(大邱女高)一五秒三
4 乾(二女)一五秒四
5 二宮(女實)一五秒八
6 滕木(二女)一五秒九
7 鄭雲玉(女高)一六秒三

▲投砲丸(平均記錄七米七〇一)
1 早川(二女)八米七〇
2 牧山(二女)八米四三
3 安芳子(仁川高女)七米七九
4 □坂(龍谷)七米四九
5 中野(一女)七米四三
6 大山(仁川高女)七米四〇
7 久枝(仁川高女)七米三三
8 中村(一女)七米二八
9 谷淵(龍谷)七米〇八
9 宗片(女實出)七米〇八

▲投圓盤(平均記錄二三米〇三)
1 高原(平壤高女)二九米〇三
2 李秋子(女師)二五米三六
3 山邊(海州高女)二五米〇六
4 安芳子(仁川高女)二三米六一
5 山本(女實)二〇米九〇
6 岩本(仁川高女)一八米二七
7 楠瀨(龍谷)一七米九五
8 宮崎(仁川高女)一七米九〇
9 前坊(龍谷)一六米七八

▲投槍(平均記錄二一米六九六)
1 山邊(海州高女)二七米〇六
2 李秋子(女師)二六米二七
3 伊藤(龍谷)二四米四三
4 大山(仁川高女)二三米七四
5 岩木(仁川高女)二二米四四
6 丸山(女實出)二一米三五
7 牧瀨(龍谷)一六米五八
8 宮崎(仁川高女)一一米七〇

▲走幅跳(平均記錄四米三八二)
1 津島(一女)四米六九
2 山本(女實)四米五一
3 佐佐木(一女)四米三七
3 鄭雲玉(女高)四米三七
5 内藤(二女)四米三六
6 黒田(元山小)四米三三
7 竹内(元山小)四米三一
8 稻葉(一女)四米三〇
8 宗片(女實出)四米三〇
10 寺師(二女)四米二九

▲走高跳(平均記錄一米二六七)
1 李承實(海州女高)一米三三
2 本山(二女)一米三二
3 伊藤(龍谷)一米三一
4 黒田(元町小)一米二八
4 内藤(二女)一米二八
6 李相姬(女高)一米二五
6 大引(一女)一米二五
6 小林(龍谷)一米二五
9 鄭雲玉(女高)一米二〇
9 牧山(二女)一米二〇

▲五種競技(平均記錄七五點七)
1 山本(女實)一〇四點
2 安芳子(仁川高女)九七點
3 宗片(女實出)八九點
4 崔貝□(海州女高)八五點
5 久枝(女實)七〇點
6 岩本(仁川高女)六一點
7 大山(仁川高女)五三點
8 宮崎(女實)四四點

有名한 醫學博士 森田資孝先生推奬

머리가몹시압흘때……노ー신
골치가갈러지는것가치쑤실때……노ー신
간간히번두리를압흘때……노ー신

ノーシン 노ー신

頭痛이아니라도머리가무겁고흐릿할때
過度한讀書로睡眠이不足할때
술을過飮하야그翌日氣分이
좃치못할때
이노ー신한봉만잡수시면
神出奇妙하게도나을뿐만아니라
平時에服用하시드래도
머리가아수明快해집니다

이藥은全國賣藥商店에잇습니다
各處漢藥房에도무러보십시요
商標에注意하시요

定價 四包入 二十錢 七包入 三十錢 十三包入 五十錢 二十八包入 一圓

發賣元 名古屋市東區京町二丁目 荒川長太郎合名會社 振替名古屋七五三番

陰萎 勃起不良·不感症
中井醫學博士創製·五大博士推奬
最新發明局〇塗布藥 セーブレビン (세부레빈)

●本劑는、芳香性크ー림狀으로서 局〇에少量씩塗布하면 快爽한亢進을惹起하야 …
適應症 陰萎·勃起不良·感增進·生殖器短小 不感症·分泌減少症
(男女共用)一回一瓦(價格) 二〇瓦入 二圓五十錢 五〇瓦入 四圓五十錢 百瓦入 七圓八十錢 携帶用十本入三圓 送料四十二錢
發賣元 東京市青山二丁目電停前 天醫堂 振替東京一九一四番
●說明書贈呈 京城本町四丁目 木村藥房 平壤大和町 森田藥房 新京三笠町 宮崎藥房 大連浪速通 日本賣藥會社
能을强精케한다、奏效急速한最新發明藥이다。
代理店 京城南大門通二丁目 株式會社 新井藥房 釜山辨天町一丁目 大黑南海堂 釜山辨天町二丁目 福田藥房

癩病
世間은風病을不治病이라고한다 事實風病에걸니기만하면그병으로해서 一生을맛치게되는것이다 그러면風病은꼭不治病인가하면決코不然하다 何由오하면從來漢醫는이것을쯥單히風이라고해서所謂治風한다는藥만을使用하엿고癩菌을알지도못하엿든까닭으로萬에一이라도治癒된例가無한것이다 治癒는姑捨하고적은效果도본者가업다 그러나本院은有名한殺菌劑特히癩菌을溶解하는藥과또喰菌하는細胞를增進하는補血劑를配合完成한有名治癩劑를發明하기에至하엿다 故로本病에苦痛밧는분은爲先强壯チモール丸을服用하라 不幾日에本劑의偉大한效果를證明할것이다 … 本劑는도모지禁忌할飮食이업고 … 根絶策研究所 回春藥院 大邱支店

國民中學講義錄
緊急處分大投賣斷行
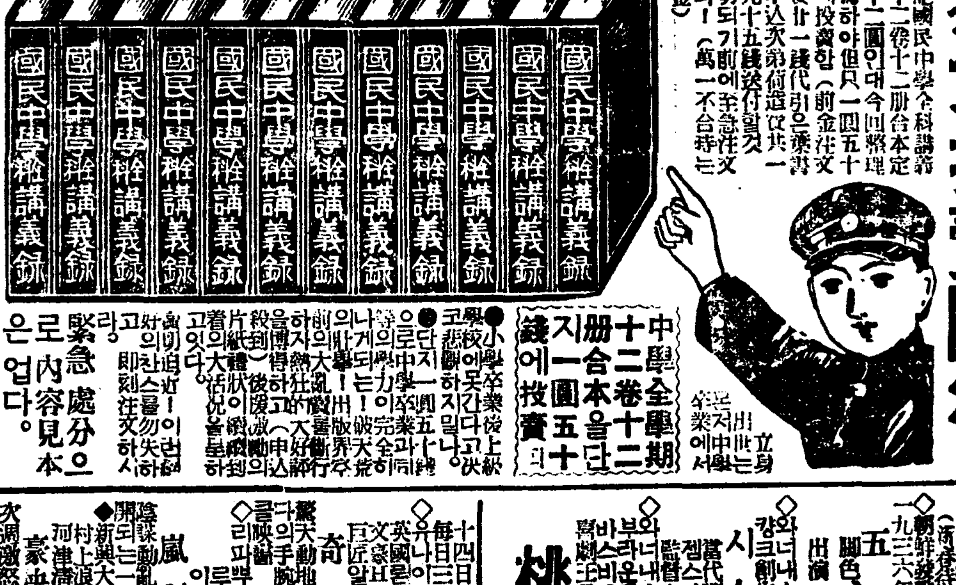

中學全學期十二卷 十二冊合本을 一圓五十錢에投賣
●小學卒業後上級學校에못간이 ●速成으로中學卒業의實力을 …
緊急處分으로內容見本은업다。
發賣元 大阪市東淀川區西中島町 … 現代出版社

韓氏家四代世傳秘方創 效力偉大·萬腫速治 韓氏膏藥
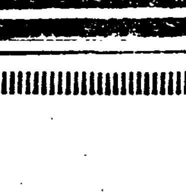

時計 大廉賣 (商報進呈) 特約店도集 新義州驛前 合名會社 三一洋行 時計部

各種毛皮ナメシ加工
平壤府東大院里 平安製革社 電話一四三〇番 平壤局私書函八十七號 型錄進呈

000932
李王家御用達 味の素本舖 株式會社 鈴木商店

◇二月十四日부터三日間每日晝夜二回 (午後一時·午後七時上映) 料金 階上三十錢 階下二十錢均一
◇朝鮮映畫界의大收穫 (京城撮影所特作品大封切) 一九三六年度朝鮮映畫界의大收穫 五夢女
監督 … 脚色 … 出演 林雲鶴·尹逢春·盧載信·崔雲峰·金一海
◇와너ー超特作 全發聲日本版 캉크劇生의大映畫
시스코·킷트
當代 … 監督 …
◇부라너ー超特作 全發聲日本版 … 바스타ー키ー톤氏 …
桃花劇場 電(龍)一三三三番

十四日封切(五日間) 每日三回 十時半 一時半 六時廿分
◇英國론돈필림超特作 文豪H·G·웰스原作 巨匠알렉산더코ー다總指揮 奇蹟人間
◇驚天動地無雙한奇想의鬼才의手腕에依하야具現되는소피라
◇클라인映畫 바리 … 超特作 이루에 …
嵐의戰捷旗 主演
◇陰謀動亂의中國上海를中心하고展開되는一大메로드라마
新興大泉超特作 村上浪六原作(五人男에서) 河津清三郎、山路ふみ子 主演
豪俠男一代 (後篇) 水凋激怒、愛의花籠
團成社

鰮油廢水를利用 高級食料를再製

成功되면海草、魚族被害도防除

咸南鰮油肥組서研究

【咸興】鰮油工場에서 흘려내리는 汚水가 바다에 沈澱되야海草、魚類等의 生殖에 큰害를이르키게되다고 當業者들의 不平이 漸次로 노파지고잇스므로 咸南道水產課에서도 그對策에 腐心하고잇다는 事實은 旣報한바이어니와 이에對하야 그汚水로써 再製油를만드는 同時에 그被害까지도 업시할 一石二鳥의 對策을 目下 鰮油製造組合에서研究中이라고한다 그는 問題의汚水中에는 油分이一割 蛋白質이一割 魚粉一割等이 包含되고잇다는데 이것을 遠心分離機가튼것으로 再製하게되면은 食料品으로 一等品을만들수잇는데 現在 이런種類의 工場이 咸北西水羅에잇는바 이러케하야서 每年 數萬圓식의 利益을엇고잇는 實例까지잇다고한다 이런點으로보아 咸南沿岸에서도 亦是 그만흔 鰮油廢水를利用할수잇슬것이라고하야 目下具體的 研究를 繼續하고잇는中이라는데 이것이 實現되는 날에는 우에쓴바와가튼 海草及魚族에 미치는 害毒이 解消될것은 勿論이어니와 鰮油製造業에 새로히 큰副產物을 엇게될것으로 水產界에 期待가자못크다고한다

準戰時體制下의 產業大會社解剖 ●

◆◆東橫鐵道◆◆

拂込 五〇圓
時價 六十三四圓
前期配當 七分
今期配當 七分
利廻 五分四厘

當社에對한 興味는 經營者의 積極的方策으로 今後 如何한 躍進狀을 보일가하는데잇다 即 當社는 去十月에 玉川電軌의 株式所有에依한 支配權掌握에 成功하야 重役陣을 玉電에 送하는同時에 千會社 東橫乘合에 讓渡한 中小뻐스會社를 合倂 或은 買收케하야 七十五萬圓拂込資의 資本金을 四百萬圓으로 增資하야 [illegible] 事中에 너흔것으로써 當社의 實權은 有利하게됨이아니라 沿線의 開發은 乘客을 擴張하는 一方 玉電의 營業收入을 增加하는 結果를 齎來하는것이다。어 드리오呼이 如何한 變貌를 示할는지는 興味거리다。지금 當社가 그完成에 努力하고 잇는 高速道와 終點에 當하는 澁谷驛은 省線과 [illegible]의 澁谷驛을 라는쯤上에 高架로 만들게되엇거니와 이 驛舍와 함께 從來 狹少한 感이잇는 東橫百貨店을 擴張하야 延坪三千六百坪으로부터 七千坪가량의것으로할 計劃을 實行할터이다 그基地는 現在와 二幸食料店舖(都市計劃으로 開地되어 八十坪가량이 된다는데)과 現在의 建物의 後部로서 充當하고 그三層을 高速鐵道가 通하게되어잇다。이에 要하는資金은 三百萬圓內外에 達한다고한다。

또 東橫鐵道의 充實、沿線의 開發의 建設等이 殘存하엿스므로 進出餘地는 만흔셈이다。그나마 이것들은 早急히 實施를 要望하고잇는것들뿐이므로 十二年度의 當社의 活躍은 五島專務의 積極的方針과 아울러 相當한 期待를가저도 조흘것이라고한다。이에 要하는 資金은 七月에 百二十萬圓의 拂込을 徵收하고 十一月에 社債五百萬圓을 發行하야 國電株의 買入資金으로 하고 이三月에는 前의 倍額增資로 新株一株에 對하야 十圓、總額三百七十五萬圓을 徵收하게되어잇는데 今後의 所要資金을 생각하면 到底히이것으로써 足할것갓지안타、特히 株主負擔에 對하야 此外 資債는 이미 三倍에 가까워 고 高速鐵道의 拂込에도 應치안흐면 안되며 [illegible] 資金도 料理하지 안흐면 안될 狀態로는 再次의 增資도 가까워다고 볼것이다。

그러나 配當에關하야 만흔것을 바라기는 어려울모양이다 勿論前期는 東橫乘合을 合倂하야 資本을 膨脹하고 補助金도 中止되엿스므로 幾分의 利益減은 不免일것으로생각되엇스나、客車收入이 好調로 前年同期보담 一割五分內外의 增收에 當하는 九十三萬五千圓을 거두고 總額에잇서서 五十一萬五千圓의 利益을 計上할수잇게되엇다。九分의利益率에對하야 七分의配當은 그리 窮屈한것이라고는 못할것이나 社會情勢로보아 또電氣事業그것이 지금까지와가튼 配當本位의 政策을 取하기는 어렵게되엇으로 미루어 六分을 一期保하야 七分을 實한것은 [illegible]라고는 할수업다 [illegible] 이 增加[illegible]이 서잇는以上 增配는 [illegible]하여야만할것이 그러나 이와가티 [illegible]은 보다 [illegible]이므로 一時業績의低下는 不免이라하더라도 그後의 業績로운 發展은 期待해도 조흘것이다。特히 電鐵業의 經營이 한히 消費的이 되기쉬운가운대서 當社의그것은 注目할바가 적지안흐므로 이新奇부터와 株式에는 活躍이 期待되나 現在의株價에는 實除地는 업다할것이다。

咸南肝油生產 七十五萬圓突破

그中元山만約七萬圓

【元山】昭和十一年度(十二月末日現在) 咸南道의 明太肝油 製造高는 十萬六千七百二十一貫으로그價格은 約七十五萬圓의 巨額에 達하리라는바 그中元山肝油組合에서 製造한生產量은 約一萬貫、七萬圓의 多額이라고한다

鰮油肥聯의 統制强化

油入札도統制

昨年上期에 朝鮮鰮油肥製造業聯合會를 結成하고 爲先 鰮粕의統制에 進出하얏다 油肥聯에서는 今春부터 積極的 活動에 入하야

一、魚油共販入札을 聯合會에서 統制
一、油肥輸送協定의 各道別을聯合會에서 統一

等을 行하기로되어 이協議를하야 來十八日午前十時부터 京城에서 聯合會委員會를 開催하기로되엇다 그런데 今年度油肥協定總會는 右委員會에서 開催日時를 決定하기로되엿다

朝銀券回收로 滿洲國幣膨脹

【奉天】朝鮮銀行의 滿洲國內支店을 滿洲興業銀行에 委讓함에따라 朝銀券은 滿洲國으로부터撤收하게되엿다 그동안 撤收狀況은 朝銀券의 發行高에는낫타나지안엇스나 昨今一億八千萬圓前後로 大體昨年과 大差는업슬模樣이다 朝鮮銀行에서는 滿洲에서의 朝銀券回收事務를 滿洲中央銀行에 委託한結果 一月中回收는 大體 六百萬圓以上이다 그리고 滿洲中央銀行券의 發行高는 二月一日現在로 二億三千七百萬圓으로 前年同期에 比하면 約六千萬圓의 大膨脹으로그만큼 滿洲國幣의流通이 普及되엿다

安城春蠶掃立 二千百餘枚豫想

【安城】京畿道安城郡은 數年來繭價의暴落과 人造絹의壓迫等으로 因하야 養蠶指導上 一大致命傷을 當하고잇든바 生絲價格의 活氣를 보이고 郡當局의 積極的獎勵의結果 今年春蠶掃立豫想枚數는 各面別로보면 다음과 갓다한다 (單位枚)

▲安城面六〇▲寶蓋面三八〇▲金光面一三〇▲瑞雲面七五▲薇陽面二六五▲孔道面九五▲元谷面七五▲一竹面一二〇▲二竹面一六〇▲三竹面四〇〇 計二一六〇

盈德江口의幸運 때아닌鰮魚大豐

勿驚!漁獲高卅萬圓

【盈德】慶北盈德郡江口港에서는 時期아닌鰮魚가 잡히기始作하야 舊年末까지 漁獲된것이 十萬餘樽에 達하며 價格은三十餘萬圓(他雜魚를合하야)에 達하야 江口漁業組合設立十一年만에 처음이라는바當業者들은 勿論이오一般港內는大活況을呈하고잇다한다

東拓米資增加

東拓의 一月末日現在米穀資金貸出은(單位圓)

低利資金 七、二八四、〇一八
自己資金 三、三八二、〇八五
合計 一〇、六六六、一〇三

으로 昨年末에比하야 百十一萬九千二百六十三圓의 增加인데 前年同期에比하면 七百七十三萬八千百八十四圓의 減少이다

火田民의生命線 伊川炭聲價漸昂

年生產三十五萬餘貫

【伊川】江原道伊川郡은 耕地面積보다 林野面積이 만흐므로 郡民의 生活狀態는 自然的으로 萎縮을 當하고잇슴은 多言할餘地가업다 林野面積이 만흐므로 火田民도 또한 적지안흔데 近年 森林取締가 嚴酷한關係로生活根據를 일허버리게하는 傾向이잇지안흠나 近年에는伊川郡內의木炭製造事業이 漸次로向上發達되야 昨年中에 製炭된것이三十五萬五千二百五十二貫으로 價格이 五萬三千二百五十圓에 達하야 火田民의 生活上 만흔도움이 되는바 昨冬에 氣溫이노픈關係로 再昨年에 比하야 二萬貫의 移出減으로 木炭製造者들은 大打擊을밧고잇다 伊川郡의 木炭은 京城燃料組合에 鑑定을바든消業包裝과 品質은 全朝鮮第一의 聲價를 가지고잇다는데 過去에는伊川郡內에서 包裝도 改良치안코 그대로 으로 搬出하야 麗澤、平康、鐵原、金郊、南川等地에서 包裝을改良한 關係로伊川炭의 聲價가 업든바 伊川木炭改良組合이 創設된以後 伊川郡內에서 直接包裝을改善하며 檢査를 實施하야 各地에서活氣를되우게되리라고한다

咸南道免許漁業

昨年末現在千二百件

【咸興】昨年末現在 咸南道內免許漁業件數는 아래와갓다(單位件)

◆定置 日本內地人 九九、朝鮮人 一〇、八一◆日本內地人及朝鮮人共有三 合計 一、一四五
◆區劃漁業 日本內地人一 朝鮮人二八 日本內地人及朝鮮人共有一三 法人一三 計四五
◆特別 無

以上 合計一千二百八十七件의多數에 達한다

朝鮮燐寸工業에 大資本進出

各地서工場新設計畫

日本燐寸工組에서는 朝鮮의燐寸工業 新設에對하야 制限하기爲하야 總督府에 陳情하엿는데 이와反對로 最近朝鮮內에서는 燐寸工業이 相繼新設되고잇다 從前朝鮮內의 燐寸事業은 仁川과新義州에 工場이잇서 朝鮮燐寸만으로서 需要의 四分의一을 充當함에不過한데 昨年釜山에 一會社가新設되고 다음

一、大同燐寸 朝鮮燐寸과 同系인데 水原에 工場新設의 計畫中
一、三井系에서 釜山에 一工場의 計畫이 進行中
一、其他 鎭南浦、北朝鮮서도 計畫中

等으로 新設計畫이 相繼되고잇다。

日本車輛會社 龍山工作倂合?

日本車輛會社(名古屋에 本店을두고 資本金一千萬圓 配當一割을 持續하는會社)는 朝鮮進出의 計畫을 세우고 仁川에 車輛工場을 建設하려고 이미 敷地를 買收하야 今年七月頃부터 事業을 開始할 豫定인데 同社는朝鮮의 唯一한 車輛會社 龍山工作(資本金 四百萬圓)에 着眼하고 合倂交涉을 行하고잇는 模樣으로 그推移는 注目되고잇는바 合倂이나 買收나 아직具體的으로는 進捗되지안헛다 이에對하야 朝鮮銀行當局은 如左히말한다

龍山工作에對하야 三井其他有力會社로부터 買收交涉이잇슴은事實이나 交涉이 成立되엇다는것은 듯지못하얏다 그러나日本車輛의 仁川工場이 一千二百坪程度의 小規模의것이오 單只 組立工場이라는 點等으로보아 或은 龍山工作에着眼하얏는지도모르겟다 그런데 同社株는 目下十五圓가량으로 二圓가량騰貴하얏다

鎭南浦米穀商 統制組合創立

【鎭南浦】旣報한 鎭南浦米穀商 統制組合은 지난六日午後五時부터 府議會室에서 創立總會를 開하고 宮村氏의 經過報告가잇슨後 新井氏 議長席上에나가 明智理事로하여금 定款朗讀을시키고 評議員選擧에 드러가 金道善 金重善 梁錦龍 宮本浩輔四氏를 選定하고 組合이 成立되엿다는바 組合長은 官選으로 許可申請을 要하는바 組合長으로 新井新藏氏 副組合長으로 中川哲氏가 任命되엿스며 當日出席組合員은 九名이다

朝鮮產電球의 海外進出頗好調

昨年四十餘萬圓突破

朝鮮輸出電球 製造同業組合의 昨年의 電球輸出高는 二千八百二萬八千二百二個 四十二萬三千二百四十五圓으로그內容은 如左하다

	數量	金額
家庭球	二五〇、三三一	四〇、九一九圓
自動車球	四〇、〇〇〇	三、三四〇
長球	三、一四九、七八〇	二〇七、七六二
돈가리球	六、七七二、三六〇	五九九、二七七
變形球	四、三三〇	二二一
크리스마스셋트	三三、三五五	一〇五、三三六
計	二〇八、三〇六	四四八、二四五

安城叺生產激增

一月中販賣十萬枚

【安城】京畿道安城郡當局에서는 農閑期의 勞力消化와 春窮對策으로 叺織의 積極的獎勵를 하야오던바 其成績이 極히良好하야

江原道水產額 二千三百餘萬圓

比前年五百萬圓增加

【春川】江原道東海岸一帶는 一豐盛한 水產景氣로因하야 從前에 볼수업든 活氣를띄고잇는데 昭和十一年度 水產高는 漁獲高一千萬一千八十四圓 製造高一千二百九十九萬八千二百三十一圓 養殖高 三千五百五十一圓 合計二千三百一萬二千八百八十六圓으로 昭和十年度 一千七百八十萬二千七百十三圓에 比較하면 實로五百二十萬九千百七十三圓의 增產을 보게되엿는데 昭和十一年度水產高를 郡別로보면 다음과갓다

	漁獲高	製造高	養殖高	合計
通川	一、三四〇、〇八四	一、三六六、五一〇	七七三	二、七〇七、三六七
高城	四一三、九七〇	七、三九七、七七〇	七五三	一、八八〇、四九七
襄陽	九七一、〇一〇	九七八、〇四一	六七五	一、九四九、七六六
江陵	一、四五〇、〇〇〇	一、七七〇、〇〇〇	八〇四	三、二二〇、八〇四
三陟	八一〇、〇〇〇	一、〇九五、〇〇〇	三〇〇	一、九〇五、三〇〇
蔚珍	一、一〇〇、〇〇〇	八〇〇、〇〇〇	一、〇〇〇	一、九〇一、〇〇〇
計	一〇、〇一一、〇八四	一二、九九七、二三一	三、五五一	二三、〇一二、八八六

滿洲炭鑛에서 增產을計畫

【新京十二日發同盟】資本金一千六百萬圓에서 一躍八千萬圓으로 增資한 滿洲炭鑛會社에서는 產業開發五個年計畫下에 다시五百萬키로噸의 增產 一千五百萬키로噸의 出炭을目標로進行하게되엇다 右는主로阜新(五百萬키로噸)北票(二百萬키로噸)西安(二百五十萬키로噸)各炭坑의 增產에依한것으로 그外에五百五十萬키로噸에 達하는것이다 그런데西安炭은地理的關係로 滿洲國內消費에充當할터로 阜新 北票炭은 主로輸出에充當할터로 爲先 今年度는 兩炭坑으로부터 三、四萬키로噸을輸出할豫定이다

石油販賣의 二元統制에矛盾

朝鮮內의 石油新配當에잇서서 既存業者의 配當減額은 外油側의抗議 實需念慮 內油側의値下競爭等의 諸問題를 派生하야 極히 注目할만한 動向을 示하고잇는데 此中 所謂 內油業者는 日本內地의 石油業法의 統制下에잇는同時에 朝鮮의 監督下에잇는바 二元的統制下에 노혀잇는바 朝鮮內 油類의 販賣에當하야朝鮮과商工省의意向이 背馳되어잇슴이 最近 判明되어 果然 日本內地와朝鮮統制間의 矛盾을表面化하고잇다 即 內油業者의 販賣數量은外油와함께 既存數量의約一割五分가량의 減額을 總督府에서配當하얏는데 小倉을 비롯하야 內油側의 本社와 商工省과의 交涉에잇서서는『前年度의 朝鮮移出은 可하다 其他今後 通牒하다』라고하야 商工省의 意向은 前年度配當의 現狀持續으로되어잇다 內油業者中 重油를 輸入하는 三菱만은 朝鮮의 石油業令에 依한 石油業者인데 小倉、早山等은 總督府로부터 配當이잇스나 朝鮮內의 石油業令에 依한 業者가아니어 日本內地法令下의 業者임에 此等은 總督府와의 交涉에 不滿을 가지는 內油側의 問題로 보고잇다

忠州納稅功勞者表彰

【忠州】忠州稅務署에서는 지난 五日에 管下邑面長을 召集하야 納稅에對한 會議가잇슨後 納稅優良者와 永年勤續功勞者를 表彰하얏다한다

產◇業◇信◇短

▲城津 城津商業界의 發展을爲하야 商界有志諸氏는 資本五十萬圓을 投資하야 商業倉庫株式會社를 創立한다는바 第一回拂込金이 十二萬圓이고 總株式數는 一萬株라하며 發起人은 柳鎭夏 金在洙外 十名이라한다

質疑

質疑質問은 一回一問으로 簡單明確하게

問 今春에 果樹園을 始作하려하옵는데 果樹移植及 取扱과 果樹園에關한 最適當한 書籍發行所及定價等을 仔細히下敎하야주십시오 (平北定州一讀者)

答 果樹中에는 여러가지 種類가잇는데 參考書도 各種類에따라서 다릅니다 그러므로 種類別로쓴 參考대신에 總括的인것을들면 다음과갓습니다 東京市日本橋區本町三丁目 博文館發行 恩田鐵彌著『果樹園經營法』定價三圓二十錢、同博文館發行 星野勇三著『最新果樹栽培講義』上卷三圓、下卷二圓八十錢、東京市麴町區元園町 養賢堂發行 富樫常治著『實驗果樹栽培講義』定價五圓八十錢等이잇습니다

漁業組合組織 改良製乾을奬勵

製品은各地에서好評

遮湖支局 一記者

漁獲方法 刺網、延繩(釣)二種의 漁業이 有한바 其槪況을 述하면 左와 如하다。

◆刺網漁業 小型帆船一隻이 一回出漁하면 五十把 乃至七十把의 漁網을 使用하므로 一漁船에 二百把 乃至 三百把의 網子를 準備하고 一隻에 十名內外의 漁夫가 乘船하야 深夜 午前一時頃에 出船하야 距岸五六浬 乃至 二十餘浬의 海上漁場에 到達하야 一把二十五間 內外의 網子를 五十把 乃至 六十餘把를 連하야 張網하고 中間兩端의 큰 白樺皮束上에 標識을付한 浮標를 달어 揚網時 目標로한다 元來 近眠인 明太魚群은 網子를 보지못하고 放卵 或은 游泳하다가 網目에걸려 自由를 失하며 捕獲되는 것이다 投網이 完了되면 一旦 歸港하엿다가 翌日前日과 同時間에 出船하야 同一方法으로 再投網하고 前日 張網하엿든 網子를 標識에 依하야 發見하여 揚網하야 가지고歸港한다 歸港中엔 羅魚를 벗겨 結網하야써 尾式 販串으로하며 入港하거든 魚物을 陸揚하야 網主에게引渡하고 同時에 持資漁網을陸揚人夫에 引受식혀 網子의破部修繕 結網等을依頼하고 更次 出漁하야 第二日에 張網하엿든것을 揚網歸港하야 亦是 網主에게 魚物을 引渡하고 第一日에 使用한 網子를準備하야 出漁하는것이다 如此同一한 漁法이 一漁期를 通하야 되푸리된다

◆延繩漁法 五五尺五六寸程度인 漁船에 漁夫五六名이 乘船하고 延繩十五六鉢(一鉢釣數五六本乃至三百本)을 準備하야 午前三時頃 出漁하여 漁場에 到達하면 一端에 浮標深을 달고 投入하는데 七八本의 間隔에 深石(二〇匁가량) 一個式을 달며 浮子도 點點히 付하야 延繩을 適當한 水深(海底附近)에 沈留시키고 投入完了되면 一時間可量 經過하여 始初投入한 浮標에 歸行하여引揚에着手한다 揚揚할때에 魚類이 有하면 延繩에서 分離하야 殘在하는 이料는버리고 釣를鉢臉에 刺止하며 順次繩을 操入하는데 引揚終了하거든 再次前記順序에 依하야 投入하되 夕陽이되면 終漁歸港한다

販賣及消費 魚物의 販賣는 本來 漁業組合委託販賣로될것이지만 明太魚에限하야는 地方特殊한 慣習이有한關係上 不得已한事情으로 去年度부터 多少 私賣가 容許되는바 今漁期로부터는 本道方針에依하야 그弊害를 絶對撤廢하게되야 漁業組合委託販賣로 하고 多少生明太를 地方住民의 食料品으로 또其他 若干乾燥明太와가티 他處에 移出되는것外에 余部는 一段乾燥明太로 製造하야 漁業組合 委託販賣로하야 地方取引商의손으로大部分三南、西鮮等地를 需要地로 全鮮的으로搬出되야 朝鮮人의 唯一한常用食料品으로歡迎밧고잇스며 其他副產物로서 明太卵、鹽辛腸鹽辛 白子肝油料、眼球等이用途가 多有하야 其中에도 明太卵、肝油는朝鮮重要한 移出品으로 日本內地의 下關、神戶、大阪、東京等地로 移出되고잇다

明太魚製乾狀況 漁獲한 明太는 從來의例에依하야 掛陳乾하나 從前은漁主等의統制機關이 無하므로 生明太의調理不徹底로 肝片이 存在한다든지 德掛當時洗滌의 不充分 또는不備에서 上質에거슬음이不調로不良串太(製品)가生하야 製品의統制上만흔 影響이잇섯스나 今年부터는 遮湖漁業組合指示에依하야 遮湖組合을 組織하야 自生太로부터串太까지 漁業組合의 指導에依하야 改良製乾한 明太가五千駄以上에達하엿다

副產物處理狀況 明太魚副產物은 主로 明卵、明肝인데 明卵은 鹽辛品을 製造하야 官廳檢査員의 檢査를 受한後 各地에 販賣하되 販路는 朝鮮內는 勿論 日本內地滿洲方面에 輸移出되는데 咸南各港 明卵에도好評을博하고잇스며 朝鮮內販路는 調査하면 大槪歲末年前贈品으로 使用되며 今年生產高는 一萬三千樽以上에 達한다。明肝은 肝油原料가되는데 遮湖漁業組合管內에 五個所의 肝油工場이 設置되야 肝油組合을 組織하야 製品의 改良과 信用을 本意로 活動中인데 今年生產高는 生肝一萬二千貫以上(石油罐) 肝油製品은 六千罐以上에 達한다

漁業團體의狀況 漁業에 關한 團體는 漁業의 中心機關인 漁業組合과 鰮魚油肥製造業의 鰮油肥製造業水產組合 支部가잇는데 그狀況은大槪左와如하다

◆漁業組合 大正七年에 處 地方有志者의 發起로 南面漁業組合을 設立하엿든바 事業의 革新的發展에 依하야 昭和二年에 事務所를 移轉하고 遮湖漁業組合이라 改稱하엿스며 그目的인 漁業을 爲하야 漁業權을 取得하고 또漁業權의 貸付를受하야 組合員의 漁業 又는 이에關한 經濟救濟에 必要한 共同施設을 行하야 組合員의 經濟救濟의 共同施設을 하고잇다 就中重要施設은 漁業金融、漁業에 必要한 物品의 共同購入、漁獲物及其製品의 共同販賣를施行코저 大正十四年에金融組合聯合會에 加入하야 各種貸金을借入하여 組合員에게 貸付하엿든바 昭和三四年에至하야는 漁業不振、製品市價暴落으로 漁業者及製造者는 多額의 負債로 窮境에빠질뿐만아니라 生活조차困窮에 빠졋스며 이에 民心이 極히不安에싸히어 이에 따라 組合도 亦是事業不振으로 每年數千圓의 損失金을내엇다 其後 組合은 昭和八年에 理事李鍾健氏의 赴任으로 財政整理를 行하야 更生의 道를차저 着着回生하엿스며 現在數萬圓의 繰越損失金은 補塡하고 數萬圓의 貸付金도 整理하는一方 共同施設인 委託販賣所의 增築 鹽藏탕크 貯氷庫 棧橋 倉庫等을 設置하야 組合과 組合員의 更生을 圖하는 同時에 組合福利增進을 企圖하며 年數萬圓의 運用資金으로 春期鰯魚로부터 冬期明太魚資金을融通하야 從來 漁村에서 高利貸金業으로 月三分 乃至 一割以上의 利子에酷使당하든 業者 仲間商人等을 除去하기 爲하야 暴利를 取하는 高利貸金에 努力하여왓다 이제 明太資金貸出狀況을보면 一年間貸出金額이 二萬圓 그船主貸出이 數百餘圓에達한다

내地方에이產物

▲紙物 破天荒的 暴騰으로 消費大衆을 威脅하든 洋和紙도 지난 一週日間은 昂騰停立 狀態를 보이엇스나 洋紙의 市場出廻率은 依然 팔프原料飢饉으로 緩和를 볼수업고 供給의 決定的 不足을 招致코잇다 그中에도 筋入하도롱과 本四로ー루類는 겨우 新義州工場製品이 若干出廻할뿐이오 人絹에 原料를 빼앗긴 更紙類는 全然 回復치 안는 現狀이다 따라서 洋紙時勢는 如前强調를 보이고잇다

◆洋紙

▲王子製紙品

A模造紙	一听	一、八五
B 〃	〃	一、八〇
色 〃	〃	一、九〇
片艶 〃	〃	一、六五
上質印刷紙	〃	一、八〇
中質印刷紙	〃	一、七五
下質印刷紙	〃	一、四五
更質印刷紙	〃	一、五五
포스타ー用紙	〃	一、七五
畫用紙	〃	一、六五
帳簿紙	〃	二、〇〇
色帳簿紙	〃	二、一〇
아ー트紙	〃	二、三〇
色아ー트紙	〃	二、四〇
마닐라보ー드ー白	〃	一、四〇
吸取紙	〃	二、一〇
하도롱紙	〃	一、〇〇
筋入하도롱紙茶	一連	六、三〇〇
色太筋하도롱紙	〃	六、五〇〇

▲社外品

A模造紙	一斤	一、八〇
B 〃	〃	一、七五
色 〃	〃	一、九〇
片艶 〃	〃	一、五五
上質印刷紙	〃	一、七〇
中質 〃	〃	一、六〇
下質 〃	〃	一、四〇
포스타ー用紙	〃	一、七〇
畫用紙	〃	一、五五
帳簿紙	〃	一、九〇
色 〃	〃	二、〇〇
아ー트紙	〃	二、一〇
色아ー트紙	〃	二、三〇
하도롱紙	〃	一、〇五
筋入하도롱紙茶	一連	七、八〇〇
本四로ー루	〃	五、〇〇〇
色本四로ー루	〃	五、三〇〇
보ー루薄物	一束	[illegible]
白露紙(複紙)一八听	一梱二〇〇入	二〇、〇〇〇
〃 二五听	一梱[illegible]入	二八、〇〇〇
硫酸紙	〃	五五、〇〇〇
色 〃	〃	五五、〇〇〇
色레ー되페이퍼	一連	六、〇〇〇
레ー되페이퍼一五〇听	〃	五、〇〇〇
木炭紙	一連	五、三〇〇
〃 八〇听	〃	六、三〇〇
色模造紙三〇听	〃	五、〇〇〇
〃 苦菊判	〃	四、三〇〇
〃 兩面罫紙用	〃	六、三〇〇
〃 苦	〃	六、三〇〇
更紙	〃	五、三〇〇
本四로ー루三三判	〃	四、二〇〇
色本四로ー루	〃	五、四〇〇
本四로ー루	〃	五、三〇〇
〃 厚物	〃	四、三〇〇
茶보ー루	〃	五、〇〇〇
布雲크로ー스A	一本	八、〇〇〇
〃 B	〃	七、三〇〇
色 〃	〃	三、〇〇〇
紙 〃	一連	二、〇〇〇
並 天井紙十二碼	一個	三、〇〇〇
〃 一五〇入 八碼二〇〇入	一個	三、〇〇〇
改良馬糞紙念束入	一俵	一八、〇〇〇

◆和紙(美濃 四締)

純因州手漉	四貫一丸	三八、〇〇〇
純 漉	十貫	五五、〇〇〇
마因代生漉	四貫	三〇、〇〇〇
널라生漉	十貫	四〇、〇〇〇
手漉잉크止	〃	三五、〇〇〇
機械漉잉크止美濃十貫一丸		三五、〇〇〇
팔프잉크止	〃 〃	一九、〇〇〇
마닐라機械漉A質四貫六百匁付		二四、三〇〇
〃 B質	〃	三三、三〇〇
伊豫厚美濃	十貫一丸	三三、三〇〇
薄葉(機械) 上	一丸	三五、〇〇〇
〃 中	〃	三三、〇〇〇
〃 下	〃	一八、〇〇〇
팔프(機械)(二千枚)七貫五百匁	一丸	三三、三〇〇
洋紙美濃上(二千枚)	一丸	三三、三〇〇
洋紙下(更紙)四貫	一丸	二一、〇〇〇
白鐵로ー루 四貫	一丸	七、五〇〇

◆半紙(六締)

純因州手漉	四貫	四〇、〇〇〇
因代 〃	〃	三三、〇〇〇
手漉잉크止	九貫	三三、〇〇〇
機械漉 〃	〃	三三、〇〇〇
팔프잉크止一丸		一八、〇〇〇
마닐라機械A漉質三貫九百匁付		二〇、三〇〇
〃 B 〃	〃	二〇、〇〇〇
마닐라薄葉 上	〃	一八、〇〇〇
〃 中	〃	一八、〇〇〇

雙虹舞 【111】

方仁根 作
金奎澤 畵

죄와벌 (六)

그이튼날이다。은명은 꼼작못하고 누워서 앓엇다。그는온몸이비틀어지는듯 아프고쑤시엇다。아프지아니한곳이업섯다。발끗에서 머리끗까지 속과겉과 뼈마디어대나 아프지아니한데가업섯다。그는몸을 꼼작할수가업섯다。조금만 움직이면 사지뼈제가 와르르부서질것가탓다。

몸보다도 마음이 더하엿다。마음도 전체가 아펏다。술프고 외롭고 분하고 부끄럽고 쓰리고 죽고싶고 무어라고 형용할수업는 복잡한 감정이엇다。마음이 아프다는말은 들엇서도 정말이러케 마음이 아프고쓰린것을 은명은 충분히경험할수가잇섯다。가슴이압흐고 쓰린것은 생리학적으로 그런것이 아니라 심령적으로 정말가슴이 빼개지는듯아프고 쓰리엇다。머리속 뇌속은 란도질을 하듯이 쑤시고 아펏다。

그의어머니는 밧게나갓다들어와서 딸의소문을 다들은모양이엇다。동내서는 집집마다 수군거리고 이야기하는것이엇다。그것은 어제저녁에은명을만난 노인으로부터 경주의입으로부터중의입으로부터 소문은 물결처럼 쫙퍼저요동하엿다。

은명의 어머니는 통곡을하엿다。다죽은딸과 싸우기도 못기도 실혀 역시 멍하니 안저서 울기만하는것이엇다。이것저것모르는 천봉이만 여전히 돌아단니며 놀고자란하엿스나 누구하나 천봉을 보아주고 얼리는사람은 업섯다。

은명은 몸과마음이 아픈중에도 죽을궁리만하엿다。어떠케 죽을것을 생각하엿다。그러나죽는다고작정한뒤에 최후순간마다 천봉이 생각이나서 눈물을쏟을 흘리며 우는것이엇다。그천봉을 떼친다는것도 슬프다는것도 술프려니와 그것을 처치할것이문제이엇다。그문제를 해결하지안코 죽기는 참아 어려웟다。은명은 할수잇는대로 눈을감고아들을 보지아니하려고하엿다。그것은 정을 떼려고하는 악착한 수단이엇다。그러나 또다시보고 시펏다。

그의착란한정신 뒤집힌 정신속에도 아들에게대한 생각만은 늘똑똑하엿다。그아들만 아니면 이당장이라도 죽을것가탓다。그러나자기의 남편광훈은 그다지 만히 생각지아니하엿다。생각하기에도 향송하고 벌서자기남편은 자기와 천만리 멀리 떠러저 관계가 업는것 가티 생각되엿다。그것은 말로 이별해하고 떠나간것가탓다。그것을 생각하면 오히려 아들을 떼나는것보다 더 슬프지마는 그래도 아들은 철도업고 자기의죄도 모르고 알더라도 용서할수잇다는 생각에 가깝게 느껴지지만 남편은 인제 영원히관계가 끈허진것가탓다。

『광훈씨!광훈씨!』하고 은명은 불러보다가도 떼이동려 떠부를수가 업섯다。남편은 눈앞에 나타날때마다 노기를 품고 쌀쌀하게 대하엿다。

『아ー나는 무슨 고약한 운명을 타고나서 이럴가 나는 어떠케해야 올흘가 그러타 죽는길 하나밧게!』그는 죽음을눈앞에 노코 정답게 외롭해보앗다 그에게는 지금 죽음밧게 재일가까운것이업고 세상사람은다 버려도 죽음의 사자만은 자기를 정답게 대하는것가탓다。그죽음의 사자는 무섭게 생기지안코 수염이 허연것이 편이사하게 은명에게는 보엿다。그리고 절은은명이것만 하로동아에 면해를 늙고 세상풍진 다겨근것가티 생각되며 하로가 기마득하게 멀리지나간 과거와가리는껴젓다。인제는 죽을나이가 다된것갓고 유한이 업는것 가탓다。남편광훈과 살아본것도 여러십년전에 잇섯든 꿈가티 생각되엇다。그남편이 그립기는한량업지만 그러케도 미치도록그립기는 처음인못하면서도 그러케도 랭정해지기도 처음 인것가탓다。

은명의 머리는 착각이 되어 이러케도 생각되고 저러케도생각되어 자기맘대로 조종하기가 어려웟다。그저 쇠뭉치로 머리를 어떠마진듯 띵ー하고 얼떨떨하엿다。광명한 세상이 그저 안개낀것처럼 희미해젓다。그다지 기뿐것도업고 그다지 술픈것도업고 그다지 세상이 아름다울것도업고 드러울것도 업고 천지가 그저 고요하며 활동을 멈춘것가텃다。해도 뜨는것갓지안코 새도 노래를 끄친것갓고 꼿도 퓌지안는것가탓다。세상이 모두 뒤박긴것 가텃다。

날이 가는지 밤이오는지 몰랏다。그는 굶고 아무것 먹고시픈것이업섯다。밥이 세상에잇는것인지 어떠케 먹는것인지그것까지 이저버린것 가탓다。입속은 타고 혓바닥은 말른가죽과가티 빳빳하엿다。